SHANGHAI. FRIDAY. JUNE. 12. 1925. THE SHANGHAI TRIBUNE PUBLISHED EVERY MORNING. INCLUDING SUNDAY.

新申報

中華民國十四年六月十二日

夏歷乙丑年閏四月念二日星期五

第三千零四十五號

今日三張售大洋三分

中華郵政特准掛號立券按照總包特別僑登寄送之報紙

本館開設上海望平街一五九號

電報掛號〇一六〇 電話總理室及編輯部中五〇號 營業部中五一號

定報價目（郵費在內）
▲中國境內 每月大洋一元 三月二元八角 半年五元五角 全年十元
▲日本朝鮮同價
▲歐美南洋加倍
（報資先惠郵票九五）
（外國定閱三個月起訂）

廣告刊例（按日計算）
特等五行（每行念二字）起刊每行四角五分
頭等二行起刊每行一元四角
二等三行起刊每行七角
方格五十字起刊每字一分
英寸二方寸起刊每方寸五角

本報啟事

啟者本報於六月二日起將游藝文字暫行停刊特此通告

梁士詒啟事

啟者士詒頻年隱遁久厭政治生涯世界漫游以還以平昔志願所存及最近觀察所及頗欲專於經濟問題對國家社會有所貢獻比者服務交通銀行及財政善後委員會亦猶此志自維謭劣精神既難旁騖職務尤忌兼營致告邦人嗣後關於一般政治問題幸勿以之相及士詒亦矢不就何項政治上任務報紙縱有登載幸勿輕信其有專以經濟問題見教者得資攻錯毋任歡迎諸希鑒察

梁士詒謹啟

Z1990

天津永利製鹼公司全體同人捐洋壹千元

滬事劇變忍痛經旬欲言無語欲泣無聲聊助薄欵亦國民應盡之責愛國同胞當有同心欵已於昨日送交總商會代收矣

永利製碱公司同人啟

久大精鹽公司全體同人捐洋二千元

五卅慘事國人痛心工人罷工商人罷市學生罷課萬家一致維持現狀辦理善後在在需欵本公司全體同人勉竭棉薄捐洋二千元業已於昨日送交總商會代收聊以當杯水車薪之助耳

久大精鹽公司同人啟

工商各界諸君鑒

額少獎多 中南墾植基金甲券

額紙有三萬號

一等獎有末一字二等獎有末一字一等至五等均有末二字又有前四字稱優點可稱獨一無二

每張三元 分條三角

准（定）明天下午二時在上海本局開籤 風雨不更

交際日繁信用爲重上至公家文告下至郵局函件均須蓋用圖記蓋印記即爲各該諸君信用代表也本號特聘粵東最優等技師精製異金彈簧圖章及翻身彈簧印戒並聘中西鐵筆名家專司鐫刻均可任意選擇如蒙賜顧當格外克己以酬盛意 上海四馬路第一臺對門 全昌首飾號啟

招商局廣利快輪准於本月念二日即禮拜六晚開往廈門汕頭 本輪賬房蔡啟

切記切記

本會開獎期、照章於每月十五號下午十二時半舉行、茲已爲日無多、凡欲入會及儲戶付欵者、均請於十五號前交付、十三號下午星期六及十四號星期日、本會爲便利儲戶計、照章辦事、此佈 上海法租界愛多亞路七號

萬國儲蓄會啟 甲1605

明華銀行

本行專做滙兌押款放款各種存欵買賣公債等商業銀行業務兼辦儲蓄利息優厚活期存欵長年四釐 定期存欵三個月期規元週息五釐大洋週息四釐六個月期規元週息六釐大洋週息五釐一足年期規元大洋週息九釐印有各種細則函索即寄 （總行北京）煤市街 天津分行法租界 青島分行河南町 濟南分行小緯六路 奉天分行南市場 寧波分行糖行街 上海分行北京路 電話經理室中二八〇三營業部五二七七

淮北緝私統部淮北稽核分所招商承辦夏季軍衣廣告

本統部分所茲擬定製灰色粗布單軍衣袴連同肩章領章一千九百八十五套黑番布皮底鞋灰色綁腿布各一千九百八十五付黑油布雨衣帽九百九十二套如有擬投標承辦者應備其標單兩份各附衣袴布樣於本年六月十五日以前分投板浦本統部暨本分所候開標後決定由何家承辦再行通知惟不必取用最低之標合併聲明此佈

丙1063

膠濟鐵路局標購第三批鋼橋廣告

本局今經呈奉交通部核准標購左列各項橋梁 十五公尺穿架式鋼板橋 二座 二十公尺穿架式鋼板橋 三座 二十公尺淺綫穿架式鋼板橋 二座 二十公尺上承鋼板斜橋 一座 二十五公尺上承鋼板斜橋 五座 三十公尺上承鋼板橋 四座 如有殷實商家願意承辦者可向本局材料處繳費二十五元索取圖說章程等件其上年十月曾繳付該項圖說費之各商此次准予豁免所有標函統應簽名蓋章用火漆封固並於封面標明「第三批鋼橋標函」字樣於八月七日午前十二時以前面寄本局局長查收即於是日下午二時在本局當衆開標特此佈告

甲1163

星命證古錄

止止居士著、是錄採京外達官之命、證以古法、所重爲納音化氣、夾拱朝元、其可信較子平爲更多、每部實洋一元四角、批命總批終身潤資四元、細評十年度計算、潤資十元、多則遞加、寓北京路德豐里五百三十八號、三日取件、遠道酌議、

奉請愛國同胞 購用國貨香煙

廾支大号 白金龍
加大大号兩種 紅金龍
廾支罐庄 大長城
十支軟包 小長城
十支 廾支 大聯珠
十支包庄 大愛國
十支硬盒 金字
十支 廾支 雙喜
廾支罐庄 銀行
廾支罐庄 大鑽石
芸支包庄 九如
特製十支 寶塔

近因時局問題。國人購用國貨日益踴躍。本公司所出各種國貨香煙。均加工製造。精益求精。務期駕舶來品而上之。雖銷路增進。供不給求。而於各煙原定批發價目。概不分毫加增。以答愛國同胞提倡盛意。連日有以聯珠牌零售漲價。來函垂詢者。或因洋價錢價高下影響所致。並非批發增價。特登報聲明。敬祈 亮詧。

中國南洋兄弟煙草公司啓

漢口銀行雜誌第二卷第十一號出版廣告

本期要目如下 對於本屆銀行聯會延期之感想(沉剛) 上海擬設據票交換所之根本研究(厲鼎模) 金融界之任務與使命(銘禮) 論金融滙兌本位可爲我國採用金本位之過渡時期(倪善初) 新公債發行之波折及其內容(沉剛) 十四年公債之研究(雅忱) 世界經濟狀況之恢復(銘禮) 銀行會計原幣損益款項之整理(宋翔) 德國中央銀行之改組(朱彬元) 英美利率之提高與金本位恢復之影響(沉剛) 漢口之糖業(既明) 十四年八厘公債條例 此外尚有金融市埠商業概況經濟統計等子目繁多不及備錄 (定價)零售每冊一角五分半年十二冊一元六角全年二十四冊三元郵費國外全年二元半年一元國內每冊二分五釐半年二角四分全年四角八分本埠郵費照國內例減半自取免得免納郵費 (總發行所)漢口銀行公會內銀行雜誌社 (武漢寄售處)漢口 商務印書館 中華書局 武漢印書館 武昌 時中書社 共進書社 (外埠寄售處)北京 北京大學出版部 中華大學出版部 銀行月刊社 上海 商報館 銀行週報社

工部局佈告

照得本局職在維持秩序保護良民無微不至曾凡住在界內安分華人亦同在受保護之列望爾等各安生業自由出入租界毋得聽諸騷擾本局素以公正保安爲懷中西待遇一律平等仰諸色人等遵照
一九二五年六月四日 總辦魯和

救世新教教義出版廣告

此書係 至聖先師孔子親臨教壇降筆計八章三十二節約有萬言推陳出新救世界之浩劫顧名思義滙各教於一源凡正文所未盡者設詮註以補足之文註所難宣者作圖說以表明之誠空前未有之奇書爲當今必讀之寶笈也每部裝訂一大冊本京收書價大洋一元貯作再版之費外埠加掛號郵費一角初版無多購者從速 如因節省婚嫁壽辰宴會戲劇之費購備百部以上贈送親友者每百部奉贈十部較諸印送善書之功德尤大也此佈 北京宣內半壁街東夾道悟善總發社行舍啓

上海銀行公會會員 中華滙業銀行

本銀行在財政農商部註冊額定資本金一千萬元公積金及前期滾存金二百六十六萬七千元專營國內外滙兌以及各種存放款項抵押貼現跟單押滙買賣生金銀等一切業務總行設在北京京滬兩分行設立已久現又在天津設立分行茲將通滙地點開列於下(國內)北京天津濟南青島漢口南京蘇州無錫杭州溫州九江福州廈門廣州汕頭奉天長春大連等處(國外)倫敦紐約香港新加坡孟買東京大阪神戶橫濱長崎名古屋門司下關函館小樽朝鮮京城福岡廣島台北等處各界賜顧請 滙兌部中州路五號接洽可也公用電話中央一九四一號 經理室中央五六一五又一九四六四七 出納科中央八四四四號

銀行公會會員 新華儲蓄銀行廣告

本銀行於民國三年創辦資本總額五百萬元已收一百八十五萬一千七百元公積金七十八萬元專辦儲蓄兼營商業銀行業務並得受政府委處辦理特種儲蓄事項其種類分列如下 定期存款 活期存款 抵押放款 貼現放款 分類儲蓄 流通儲券 公共儲金 四季儲金 各國滙兌 收解款項 買賣證券 兌換貨幣 總辦事處 北京分行 北京廊房頭條(電話)總處南局二三一 三〇 京行南局二二〇四 北京分行一八四〇 天津分行法界中街七號(電話)三三七 八四一二 上海分行天津路鴻仁里(電話)經理室中央七四二九 營業室中央四一二一四

評論

關絅之名垂千古矣 蘇來

▲雅克博士守正不阿亦不可忘也

漢張釋之有言曰廷尉天下之平也壹傾天下用法皆爲之輕重民安所措手足此猶爲平常之獄訟言之耳若事關黨禍則其須有之同其中被引者又以正士居名而無辜之人爲仇家所攀陷者亦非少是以陳藩不肯署黨錮之詔而鄒元標所以力爭東林之獄也此次捕房控告學生等(其中固不盡屬學生)之獄覽日訴詞似無異於黨禍今經關君絅之與美副領事雅克博士之會審既以宜若無罪聞矣夫會審公廨者滬上中外人士之廷尉也關君爲主審員者幾二十年此二十年中其得情之眞用法之平吾人已耳熟而能詳誠以事涉中外動關交涉一有傾側不特國民無所措手足即友邦人士僑寓斯土者亦將因其輕重之不公而作不平之鳴或轉使外交上生意外之糾葛甚矣從事之難而關君處理之得當也此次獄起因其與南京路國人所以被鎗殺之原因所關甚大出入輕重之間交涉之勝負係之國體之榮辱係之士氣之屈伸係之而滬埠將來之治安死傷者恥辱能雪與否亦無不係之今也究以疑似影響之詞不能入人於獄宣告無罪此固由關君公忠嚴毅之志有以致之而雅克博士守正不阿之德吾人亦當永銘而勿忘者也惟願莘莘學子嗣是而後守關君之箴言仍以有秩序之言行先與政府協力同心以爭此次外交上最後一着之勝利勿驕勿縱毋因毋我去其我國近日必不可行之學說勤研確實有益之學問實是求是再預備爲中華民國之砥柱斯則關君處理此案之苦心孤詣爲不徒費矣然而關君之名固已可與陳鄒二人者共垂千古而不朽矣

本館專電

北京

●段語左右、當年歐戰、余以公理人道、主我國參加協約、今以非公理人道待我者、即係協約首領、外交固以自國利益爲重、難期忠信、然無故槍殺我許多無辜國民、於彼有何利益、事後復强詞奪理、更令憤懣、余六十老翁、當與此案共終始、去留不足道、惟望學生及其餘國民、勿鬧意外事件、致礙交涉全局、使中國永劫不復、昨幷以此意親用電話告奉張、張答、當力爭交涉、余(張自稱)惟執政馬首是瞻、段約其即日來京、張答、津事稍摒擋、即來、大約不出五日可到、(十一日上午發)

●三次抗議、眞(十一日)晚可提出、此次抗議書係分二種、一致各使一單致英使、外部辦理該案、較得正鵠、(十一日上午發)

●各省疆吏對張馮佳(九日)電、多影響、措詞以閻錫山最痛切、孫傳芳最憤激、趙恆惕最敷衍、蘇盧請移京交涉、或以所處地位關係、(十一日上午發)

●眞閣議、財李提救濟滬失業工商議、決定由財部匯欵十萬元、救濟滬上罷工者、又撫邮死亡者、又通過第三次抗議文、大致促要求使團速電滬租界當局、即日解嚴、撤退外兵、釋放被捕者、交還已佔領各校、其餘俟調查詳情後、再行提出公佈、一例案、派孔祥榕爲永定河河工局局長、(十一日下午發)

●外沈對滬案辦理極認眞、與派滬外次曾宗鑑、日通電五、六次曾頗有供獻、極得力、沈並邀部員每日研究進行辦法、政府各要人、亦日商此事、自去年執政府成立、以辦此案、爲最有生氣、最一致、(十一日上午發)

●記者訪財李、詢府對滬案主張、李謂當然嚴重交涉、不勝、亦當顧全國體、有正當辦法、官可不做、人不能不做、倘交涉不利、即不能做人、故余等主張皆一致、可放心、(十一日上午發)

●某要人在津晤楊宇霆、謂雨帥須二星期後方回奉、在回奉前、當赴京一行、余亦力勸、若雨帥赴京、余當同行、余一人不願赴京等語、又據某要人推測、張須俟各問題解决後、方能來京、(十一日下午發)

●五月份鹽餘、灰(十日)晚發放、共三百五十萬元、財李擬留若干作救濟滬失業工商費、餘爲過節費、倘軍閥再不相諒、尙來索款、惟有准辭職、已以此意陳准段、(十一日下午發)

●某使謂、滬案倘使發生在任何一國都會中、負責者、下令開槍者、及開槍者、是否尙可自由、不被法律拘束、(十一日上午發)

●京教育界代表雷殷、及隨員十餘人、文(十二)晨赴滬、慰滬同胞、(十一日下午發)

●王揖唐並未遞辭呈、亦無回皖意、政府對皖督長、迄未定人、(十一日下午發)

奉天

●各界尊重張督意、取消聯合大游行、學界一致以言論鼓吹、商界已開始調查劣貨、(十一日上午發)

漢口

●田維勤在漢設辦事處、委廖輔仁爲處長、(十一日上午發)

●蕭准演講隊在租界外自由講演、惟每組人數不得過十人、學生要求勿早放暑假、蕭已允、(十一日上午發)

●省議會、總商會、對滬案發起各法團聯席會議、准文(十二)舉行、討論大綱十條、請各界就範圍內具意見、(十一日上午發)

●漢商會對經濟絕交辦法、已油印說明書、徧發各帮研究、預備大會時取決、(十一日上午發)

●蕭督派員送滬二千元、恤被害者家屬、各機關已發起募捐、資助失業工人、(十一日上午發)

南京

●鄭謙昨晚十一時往滬、帶秘書一人、密電員二人、(十一日上午發)

●張學良准十二日過甯、赴滬調查五卅之慘案、(十一日上午發)

●清理財政委員會、因黃以霖在京未回、改十六日開成立會、(十一日上午發)

開封

●英人傭工、已全體罷業、聖公會所設之醫院、執業華人、以看護病人、係慈善性質、決議保留、(十一日上午發)

●各外校如聖安得烈、聖瑪利亞、明新、濟汴各學校、已全體罷課、教職員亦多請假、校長(外人)等正設法挽回、蒸(十日)在聖公會集議、定寒(十四)開和平祈禱會、(十一日上午發)

●陝縣境發現大批匪踪、電省請剿、(十一日上午發)

鄭州

●京漢南來車、查獲大宗烟土、地方軍警與路警、各思染指、頗有爭議、昨會同各界點封、暫存鄭站貨倉、(十一日上午發)

●東西營房已興工、由各站運集舊枕木十四列車、(十一日上午發)

●各界合組調查劣貨團、外交後援會已成立、前辦孫胡追悼會、有餘欵數千元、撥充開辦費、(十一日上午發)

濟南

●財廳給發軍警教育各款、搭放金庫券數目、以全額爲標準、已多數流通市面、有人以現金九折收買、(十一日上午發)

●財廳派定委員二十人、分向各縣催解稅款、並調查奉票情形、勸各商會設收兌處、(十一日上午發)

●膠澳商埠督辦朱慶瀾、决不就職、省議會方面提議縮小範圍、改市政廳、廳長由省派、(十一日上午發)

蚌埠

●安慶蕪湖學生聯合會議決、各界停業一日、爲滬案誌哀、(十一日上午發)

●蕪埠蒸(十日)二次大游行、約五萬人、團體一百三十餘、軍警荷槍加入游行、觀者塞途、秩序異常嚴肅、(十一日上午發)

●本埠各校蒸(十日)在蚌山南曠地取齊、分隊出發講演、臂纏黑紗、執小白旗、經行各街市、勸大衆勿用劣貨、(十一日上午發)

公電

●長沙趙恒惕來電 各報館均鑒、國家不幸、英捕肇禍、在滬學生、再遭慘劫、凡有血氣、莫不悲憤、慨自改革以還、喁喁望治、冀祛專制之積毒、藉增國際之榮光、協力圖强、危舟共濟、不圖頻年多故、日事興戎、實力消耗於無形、紀綱廢弛以殆盡、舉華會爭得之權利均付犧牲、馴至閭牆鬩烈、禦侮備虛、甯知臥榻之有人、不悟螳螂之在後、內爭外侮、事變相乘、物腐蟲生、其來有漸、苟非私鬥以自弱、詎致奇辱之忽加、事實昭然、何容深諱、若不懲前毖後、捨舊圖新、謀生聚教訓之方、忘刀俎魚肉之戒、其煎益急、瓜摘彌稀、瞻念神州、陸沉其遠、棲崩棟拆、託足何從、請公匡濟時艱、湔除國恥、必籌至計、藉解倒懸、心所謂危、敢陳蕘陋、無遺在遠、佇候德音、曷任馳結、趙恒惕叩齊、

國內要聞

●滬案風潮擴大(七)

▲特約外電錄要

▲外部三次抗議送出 路透社十一日北京電云、第三

議文、今晚送交意使、九時以中文法文交各報館發表、設謂租界當局所採行對待學生和平示威之方法、處置失當、並否認原文所稱當時有急迫危險之狀態、聲明此次慘案、負責者爲租界當局、而非無械之學生、政府鑒於今日全國之義憤、故請訓令租界當局、取銷戒嚴令、撤退陸戰隊、解除商團巡捕之軍械、釋放被拘諸人、退出所占學校、俾上海秩序得早恢復云云、

▲閣議撥款捐助滬工　路透社十一日北京電云、今晨閣議提出第三次抗議書、以依昨夜所接蔡廷幹等之報告根據、大約今晚可送出、閣議又決定撥十萬元爲濟助上海失業者經費、

▲張馮願爲政府後盾　東方社十日北京電云、張作霖以下奉天派將領十名、及馮玉祥以下國民軍系七名、皆於九日致電段執政、關於滬案、謂英國方面之橫暴、聲請無論何時、極願奮起、爲國效命、奉張方面電文、謂英國之强硬態度、蔑視公理、不顧邦交、深信執政不忍坐視彼等之橫暴、請直取嚴重處置、敢仰執政之裁斷、某等將一致奮起、以效馳驅、馮玉祥等之電文、謂爲公理人道、爲國家人民、願爲政府之後盾、爲掃除國民之公憤計、雖死不辭云云、

▲張學良學生軍南下　東方社十一日天津電、爲保護上海市民計、張學良之學生軍於昨晨南下、張學良於昨晚南下、

▲北京國民大會盛況　東方社十日北京電云、本日午後一時、在天安門開國民大會、學界工界及各界團體之羣衆、皆手執大小旗幟、均現非常之興奮、是時天候雖惡劣、而未屆開會時刻之前、會場中已擁擠不堪、分佈愛國悲憤性質之傳單、頗有慷慨激昂之色彩、至二時、到會者人數多至四萬餘人、會場內設演說壇五處、先由臨時主席宣布開會宗旨、繼由上海代表報告慘殺學生之狀況、旋由代表及有志者相繼登壇演說、在極高之演說臺上、還增聲宏之熱辯、甚至官昭學生小學學生等亦到會列席、實可稱爲一幕悲慘之喜劇、會衆爲公憤所激刺、『早非常激烈之氣慨、幸秩序整然、未釀事故、至二時半、正在開會中途、天忽晦冥、大雷雨沛然而下、會議不得不遭頓挫、然興奮不屈之學生團之氣焰並不因之而稍殺、人人大喊『恢復國權』『打破帝國主義』、同時衆口齊聲大罵保護公使館區域之保安隊、於是列隊遊行、按照豫定路由、先至外交部、繼至執政政府、示威學生團、中途並未遭遇特別之障碍、並公舉代表、晉謁段執政、有所陳情、午後六時半、在執政府門口高呼萬歲而散、

▲北京米業拒賣糧食　東方社十日北京電云、米業公會、正在協議、相約不賣糧食於日人、又另有六團體、齊集於總商會、會議之結果、通電全國、發表關於滬慘殺案之見解、

▲漢口太古工人罷工　路透社十一日漢口電云、昨夜太古上碼頭因一二人起爭、曾有擲石情事、旋有中國警察一隊馳至、向空開槍、驚散羣衆、並拘獲十二人、今晨碼頭工人上工時、爲衆所阻、於是乃宣布罷工、目下有學生向工人大聲演講、

▲漢口日清輪船停班　東方社十日漢口電云、本日蕭督爲上海慘殺案提七條項之意見於中央政府、武漢人心、漸次增緊張之度、但因警戒周密、尙覺平靜、因上海長江航路來往各輪船罷工、故此間日清汽船會社之輪船、暫行停止開往上海、又云自今晚起、羣衆聚集於英租界之附近、稍有不穩之狀態、警戒極爲嚴重、

▲奉天學生之大游行　東方社十日奉天電云、今晨此間各學校及南滿醫大學生代表六百名、手執旗幟、沿途散布宣傳傳單、行示威運動、奉天當局、關於取締學界舉動、協議之結果、由教育廳長發佈訓令、視於學生之如何、雖決定採高壓手段之方針、但對於示威運動之請願、則以不加危害於外人、不擾及地方人民、靜肅舉行爲條件、而予許可云、

▲香港工人援助滬工　路透社十一日香港電云、各街道有揭貼勸華人贊助上海罷工者、多爲秘密警察撕去、上海工會及海員公會請香港同志加入航務罷工、此間海員公會等現正散發傳單、

▲英倫報紙評論滬案　路透社十日倫敦電云、孟却斯德指導報社論、謂中國之領袖與列强之代表、如迅速召集大會、當可助中國穩固政府之成立、並使列强處於更可爲中國所接受之地位云、

▲三次抗議未提

遠東通信社北京快信云、政府之第三次抗議、七日本有停緩提出之說、雖衛議本必完全可靠、但截至今日（八日）下午止、尙未送出、確係事實、據執政府及外交部要人談、謂第三次抗議、必須俟宗蔡等詳細報告到京後、始能提出、昨晚曾等雖有一陽電到京、但內容極簡單、僅謂抵滬後與商會接洽、尙無具體辦法、滬局尙平定、無重大事變等語、不能作爲詳細報告、大約此項報告尙須二三日、始能寄到、而三次抗議之提出、恐亦須在二三日後、

▲京銀行界同情

遠東通訊社北京快信云、八日上午十一時、北京銀行公會開全體大會、到者二十家大銀行、因會長不在京、由大陸銀行總理談荔孫主席報告後、全體十分憤慨、衆意以爲經濟絕交、銀行界即應實行、討論結果一致議決、㈠即日起對英日銀行、不往來存款、㈡不流通鈔票、㈢先由各行職員、共助洋一萬元、立滙上海、救濟工人、議畢後甫散會、學生聯合會代表與同學數人赶到、除對議決案認爲滿意外、並希望銀行公會速籌巨欵、救濟罷業工人、該會秘書當滿口允許云、

▲京學生會議案

遠東通訊社北京快信云、北京學生聯合會、七日下午二時在師大開會、討論對滬案以後進行辦法、到者三十五校代表、人數約百名、由醫大學生王長熙主席、先討論與北大方面各校聯合一致問題、最後決定去函疏解、無論如何、一致對外、決不生任何爭議、次即議決各代表所提之案件、共三十五件、歸納之爲二十七件、茲錄全部議決案如下、㈠防止日人喬裝中國人作軌外行動、以引起他國誤會、其辦法客分三種、（甲）去函日公使加以質問、（乙）學生行動時力求整齊謹愼、使彼無機可乘、（丙）宣布上海喬裝事項、以引起國人注意、㈡請未罷課者繼續罷課、㈢組織愛國學生軍、辦法由各校先自動分別組織、㈣各校組織調査劣貨團、辦法査出後加印學聯圖記、宣布貨名、使人不再買賣、並與商會協商、一致拒絕劣貨、規定罰欵等項、㈤請各界一致加入雪恥會、並由該會提出一切意見、貢獻於政府、㈥電各省軍民長官、化除意見、一致對外、㈦講演團多用五彩畫旗、以喚起不識字之人民注意、（由美專擔任繪畫）㈧呈請教育部令中小學添設國恥一科、㈨請印刷局及工人、不印刷英日報紙㈩請商民不向英日報登廣告（十一）請各飯店各旅館各汽車人力車行、一致與英日人斷絕關係、（十二）通電全國英日所辦學校之學生教員、一致離校、並另電其他中國學校、就近收容學生、（十三）各學生一致臂纏黑紗、以誌追悼、並在星期三天安門國民大會日舉行、（十四）於國民大會日全體向執政府請願、（十五）由學聯會向國際法庭起訴、（國際法庭係王寵惠爲副會長）（十六）罷課期間、以滬案結束爲限（十七）罷課期內、學生行動、須極注意名譽、（尤以募欵及講演時、對於交通與警察等事、爲最宜注意、）（十八）罷課期內、阻止學生出京、每日由各校點名二次、不到受罰、（十九）不放暑假、（二十）用蒙藏文將滬事發表、並請在京蒙藏滿回等種族、於國民大會時、舉行示威運動、（二十一）警告英日報紙、不得紀載虛枉之事實、（二十二）組織籌欵委員會、當推定師大、平大、尙義、財商、四中、五校負責捐欵、並當場認捐隨時欵項約二百元、（二十三）在各商店講演開國民大會之意旨、使其於星期三必須到會（二十四）要求新聞界擴充篇幅、將滬事予以盡量登載、（二十五）定五月三十日爲紀念日、（二十六）請罷免章士釗、（二十七）通電對於廣和德之調和辦法、認爲不妥、並提出要求條件、議畢時已七點餘鐘、又各校對於講演稿、擬劃爲統一辦法、明日上午十時、在師大加以討論云、

▲加拉罕氏談話

大阪每日新聞云、大阪每日新聞記者訪加拉罕、問以對於五卅事件之意見、加氏答曰、我（加氏自稱下同）第一要聲明者、即反對吾人之報紙、輒謂吾人與上海事件有關、全爲謠言、現今已非動輒卸責於蘇俄之時、工人自求生活改善之鬥爭、及被壓迫民族反對帝國主義之運動、『早已屢見不鮮、遠在蘇俄出世之前、所奇者、此輩造謠者尙以未有蘇俄以前之種種運動、歸罪於吾人、凡以愛國運動盡歸之於共產黨者、其政治智識實等於零、豈中國可以變爲半殖民地、中國人可以任意屠殺、如牢奴隸、而絕對禁止其反抗與奮鬥乎、列强若欲消滅中國人之排外主義、必須自已改變其對華政策及蔑視華人之態度、上海捕房此次之屠殺學生、其無意識蓋不待言、外人在華對於無武裝之華人、如此轟擊、不但可耻已甚、且爲外人自陷於絕境之舉動、中國人對於此次上海屠殺事件、永世不能忘却、吾人誠不解何以學生之和平示威運動、如歐洲各大城市所常見者、必須加人槍擊、列强若稍鎭靜、此等荒謬政策或可少見、恐蹈乃國際關係中最不祥之物、至於一切衝突之事源、實於租界制度、若果有誠意與中國人民保存和平的關係、則必須廢除此制、總之上海事件發生、更見列强改變對華政策以必要、日本報紙近頗有主張改變日本對華政策者、但願及早見其實行、我自爲使團領袖之後、並未公集使團會議、此次上海事件、僅各關係國有所集議、使團全體並不與聞彼等之行動也、

▲蕭伯訥等宣言

國民通信社云、國際革命者救濟會、久已成立在柏林、爲各國社會上有名人物如英之蕭伯訥法之巴比塞等所組織、並無黨派關係、向以賑助死傷拘捕之各國革命黨人、政治犯及罷工運動農民運動中之犧牲者爲職志、五卅屠殺案之後、該會得知上海消息、即於六月五日發出宣言云、

上海勇鬥的民衆及中國一切被壓迫者、國際革命者救濟會現在很誠懇的慰問上海及全中國正在奮鬥的民衆、五百萬組織在國際革命者救濟會裏的白種的勞動智識階級及工人、現在和你們同聲反抗黃白種資本家及帝國主義者對於和平工人及學生之屠殺、我們白種的工人及勞動的智識階級、和剝削勞動者的人、絕對不是同樣的、這一班剝削者、壓迫你們的民族、同時也壓迫我們的階級、祇有我們兩方面共同的鬥爭、能保障我們、能爭得自由、那時亞洲的平民、才看得見歐洲美洲澳洲的勞動者是自己的兄弟、我們對於上海烈士的家屬父母妻子、敬表深切之同情、我們願意與以實力的援助、願使死者不爲枉然的犧牲、願意我們中國的兄弟們、幸而還保存着自己生命的、知道隔着幾萬里的海洋、幾萬重的山嶽、有幾千百萬的勞動者和工人、對於他們抱着深切的同情、準備着爲他們的自由而奮鬥至死呢、你們的仇敵、就是我們的仇敵、你們的勝利、也就是我們的勝利、中國民族解放萬歲、各國黃白黑種民族之工人及勞動的智識階級之世界大聯合萬歲、

簽名者英國　蕭伯訥（Bernard Shaw）
柏塞爾（Parsel）
法國　巴比塞（Henri Barbusse）
郭　龍（Colonho）
美國　辛克萊（Upton Sincler）
德國　赤德經女士（Klara Zetkin）
俄國　嘉美福華女士（Olga Kameneva）
瑞士　復萊爾（Forel）
荷蘭　菲明（Fimmone）
書記　蒙臻倍爾（Munzenberg）

白濁與梅毒　史必克　六零六
六零六治梅毒之神效、君等皆知之、史必克治白濁之神效、君等或未知之、今爲君等言之、史必克分藥與器械二種、由美國博士SPIRK氏所發明、凡患新老白濁者、一經用後、立見奇效、新者五天痊愈、老者限期包愈、愈後保不復發、本科用之已五年、凡經治愈者、不下萬人、咸知器械新式、又且清潔、藥力靈效、手術敏捷、毫無痛苦、就診者請蒞臨浙江路寗波路口渭水坊
守仁醫院
白濁一科門診一元二角時間上午九時至下午七時止電話中央四一五五

▲魯人非常憤懣

國聞通信社濟南通信云、自上海英捕槍殺華人案、及青島日紗廠慘害工人案相繼發生後、濟南各界對之極爲憤慨、已先後電請外交部、向英日兩國提出嚴重抗議、要求懲辦兇犯並賠償損失、以慰亡魂、而救國格、現各校學生已自昨日起全體罷課、並遊行演講、以喚醒市民而工商兩界、亦有能市罷工之醞釀、茲將各方面之情形分誌於後、

㈠學界　各校學生自昨日罷課後、即聯合全體、作大示威遊行、並請願軍民兩署、接洽兩商會、請對滬青兩案一致援助、今日（九日）由各校組織宣傳隊講演團、分赴城關各地講演、藉以鼓勵民氣、並擬於明後日召開市民大會、以徵求羣衆意見云、

㈡商界　商界同人本定於今日（九號）上午九時在公園集合、遊行示威、嗣因督署阻止、故遂作罷、聞商界熱烈分子、對滬案極爲憤慨、現已醞釀罷市、爲滬學生工人聲援、兩商會今日通知各商家、一律下半旗、以哀悼被殺同胞云、

㈢工界　津浦膠濟兩路工人、暨魯豐紗廠工人、及理髮業聯合會、今日（九日）上午曾在大槐樹鐵路工廠開會、討論援滬問題、當時本有多人主張罷工、嗣因生活問題無法維持、遂將原議打消、聞現已決定日內游行示威、以爲滬青兩地工人聲援云、

㈣公團　濟南各公團如外交協會、提倡國貨研究會、各界聯合會、對日外交後援會等、對滬青兩案、均極憤懣、現已通電請一致力爭、並致電段執政及外交部、請對英日兩國嚴重抗議、要求懲兇賠償、聞現已推定代表赴各界接洽、籌備召集市民大會事宜云、又聞魯省長龔積柄對濟南各界援滬運動、極爲贊成、今已電請督辦張宗昌、（張現在天津）會電外交部、對英日兩國嚴重抗議、務期得佔完全勝利、以慰死者、而平民憤云云、

▲鄂人愈深憤慨

湖北方面、自滬上發現不幸之事後、工商婦孺、同深憤慨、恐已就事實、報告四次、茲更就兩日來之情形、分晰列左、

㈠官廳之態度　鄂當局之態度、以此案既經中央嚴重交涉、且有不稍讓步之明令表示、是不待贑吏之饒舌、故僅對地方治安、極力維持、外人生命、加以保護、俾不致釀起意外衝突、昨並剴切曉諭中外人民云、照得此次滬案風潮傳播、武漢各界人士、不免間涉驚疑、業飭各主管官廳、諄誡防衛在案、武漢地當要衝、華洋雜處、當此潮流震撼、誠恐無知之徒、對於一般僑民、或有侵侮辱情事、應由警務處妥爲防範、如有流氓人等假學生名義、藉端生事、發生橫暴舉動、仰即嚴拿究辦、勿稍疏虞、至僑民人等、官廳自應照約保護、俾免驚疑、幷望照常安居、切毋稍懷疑慮、是爲至要、（下畧）

㈡商界之遊行　本日（八日）上午八時、武昌商界集合遊行、以爲滬案聲援、白旗招展、人以萬計、說者謂此爲第一步、次則罷市、惟商會長、於昨開會時、甚不以罷市爲然、蓋罷市徒爲內部的犧牲、於事無益、該會長則主實行與英日經濟絕交、滬案一日不得相當解決、交易一日不恢復、老成之見　吾國人其亦贊同否乎、

㈢各界之文電　各界援助之電、日來甚形繁夥、茲將近日電文、撮要照錄如次、㈠（江蘇旅鄂同鄉會電）北京段執政鈞鑒、上海學潮、人心憤激、學生徒手要求、而捕房開槍抵抗、輕視人民、激成全市罷業、星火燎原、影響外國、伏乞嚴重交涉、以保國權、而維人道、江蘇旅鄂同鄉會叩、庚（八日）㈡（武昌善社聯合會電）北京段執政外交部鈞鑒、上海南京路西捕、槍殺我國學生工人、死傷枕籍、實屬駭人聽聞、査此次學生舉動、純出愛國熱忱、幷未逾越常軌、捕房對於此等手無寸鐵、毫無抗拒能力之羣衆、擅施射擊、肆意殘殺、人道公理、皆所不容、直以施諸印韓諸亡國者、施諸我國矣、事關國權民命、未便再事畏葸、任其蹂躪、懇請嚴重交涉、達到懲凶撫䘏道歉諸目的、庶足以伸公理、而平民憤、不勝迫切之至、武昌善社聯合會叩、虞、（七日）㈢（武昌總商會電）北京段執政外交部鈞鑒、滬上工人、因受外人虐待、拒絕苛刻條件、英日兩國、不顧邦交、不重人道、學生援助、致遭慘殺、商人聞之、憤慨塡膺、本會代表衆商、電懇鈞座嚴厲抗議、以保國權、商人誓死力爭、願爲後盾、武昌總商會叩、微、（五日）㈣（湖北全省商聯會電）北京段執政外交部鈞鑒、此次滬瀆學子、援助工界、拒絕苛條、均遭外人槍殺逮捕、慘無人道、不顧邦交、全鄂商民、憤不可遏、應懇鈞座迅予嚴重交涉、期保國權而雪奇恥、迫切電陳、誓爲後盾、湖北全省商會聯合會、魚（六日）又電上海全國學生聯合會上海學生總會均鑒、此次貴埠學生、激於愛國熱忱、援助工界、遽遭日界仇視、槍殺逮捕、慘無人道、不顧邦交、全鄂商民、至深痛憤、敝會已於本日電懇執政外交部、迅予嚴重交涉、以保國權、務祈毅力堅持、敬電慰問、誓爲後盾、湖北全省商會聯合會魚、（漢口特約通信員聘）

▲鎭江橫生枝節

▲駐鎭英領忽提交涉　本月五日、各團體集合游行、援助上海慘案、致起租界誤會、發生風潮一事、已誌本報、據各界消息、駐鎭英領事、提漉生氏（譯音）業已交涉、並向我國政府要求賠償損失洋七千元、唯聞駐鎭買交涉員、已對之嚴重抗議矣、

▲美日軍艦突然來鎭　本埠五日各界聯合大游行租界誤會發生風潮後、美國僑商、已經電滬該國領事、乞派軍艦、滬領事已於前日先命駐滬之淺水砲艦比格號、載海軍三百名、急速來鎭、又由芝罘調來二百二十九號之實瓊號驅逐艦、昨從渤海道駛來鎭、協衞該國僑商、前日美砲艦來鎭時、日本長江警備艦勢多等與勤務艦堅固號、亦因本埠日僑民之去電報告、當亦載海軍及陸戰隊三百名來鎭、又訊英領近亦電調威海威一艦來鎭云、

▲各地一致援助

▲唐山　『市民』上海英日殘殺華人案發生後、唐山各團體聞耗、異常憤慨、曾於五日在唐大校內開市民救亡大會籌備會、議決、七日午前十時半、在車站旁操場舉行市民救亡大會、今日（七日）甫至十鐘、唐山各團體各學校、整隊行抵車站旁、集合列會者、有京奉路總工會、礦務局、唐山鐵路工會、商會、洋灰公司等二十餘團體、人數約達二萬以上、內中除數百學生商人外、均係唐山各廠工人、十鐘開會、由主席許行成報告英日殘殺案經過、繼由各團體自由演講、無不聲淚俱下、呼聲動地、時正大雨、而講演仍繼續進行、秩序不爲稍紊、最後討論對付方法、當由工會提出最低要求七項如下、㈠收回租界、取消領事裁判權、㈡不准外人在華駐兵設警㈢不准關係國在華設立工廠、㈣撤回關係國領事、㈤關係國政府向中國道歉、㈥重懲巡捕以死刑、㈦賠償死傷損失、應與中國賠償外人同例、議決、即日電促政府照辦、閉會時已二時矣、全體二萬人整隊出發游街、穿過唐山鎭、繞至西山、沿途發散傳單、高呼口號、呼聲淒切、道旁觀者多默然失色、甫行至西山、羣忽憤躍高呼、血淚俱下、蓋西山爲關係國人住宅所在、故不勝感慨也、大隊復由西山繞至廣東會館門首、由主席宣告散會、並每團體選出代表數人、商議此後澈底進行辦法云、『學生』唐山大學學生、爲上海英日人慘殺同胞事、曾議決停課三日、籌備舉行唐山市民救亡大會、近因風潮日見擴大、遂於六號開全體會議、議決罷課、與京津滬學生取一致行動、並議決實行以下諸項、㈠罷課期間、禁止一切歡樂遊戲、㈡擴充講演區域、（東至山海關、西至塘沽、北迄喜峯口）㈢組織學生軍、㈣擴充出版宣傳部、㈤組織通信社、㈥組織募捐委員會、籌欵援助上海罷工同胞、（議決學生每人至少須捐大洋五角、爲此項賑欵、）其中尙有一項最關重要、即該校學生、每人至少須担任一項工作、實行廣大普遍的救國運動云、『工人』又自上海殘殺案發生後、唐山各廠工人、迭有會議、討論援助辦法、內中以京奉鐵路總工會爲最憤激、該會曾於六日上午開代表會議、到會代表七十餘人、當議決於是日晚七時、在南廠門前開工人露天大會、討論援助上海工人方法、即晚工人到者五千餘人、先由主席報告上海殘殺案情形、聽者莫不髮指、於是議決、㈠電促政府向英日政府嚴重抗議、㈡電慰上海罷工工人、㈢自由捐欵以補助上海同胞、並討論進一層援助方法、謂政府若不能於短期內交涉、達到國民要求目的、雖犧牲一切、亦所不惜、此外若開灤礦務局工人、亦聞發起暗潮、惟該局係英人所辦、防備異常森嚴、記者無從調査云、

▲南昌　江西省議會、五日午後一時、開緊急談話會、討論援助上海流血案辦法、到會議員三十餘人、副議長歐陽萃主席、報告開會宗旨畢、葛第春發言、主張一面電請執政府外交部、提出嚴重抗議、一面通電各地商界、實行與關係國經濟絕交、誓必達到交涉圓滿結果而後已、譚振黃爲柏等頗贊成其說、但主張微有不同、以爲應以責成政府嚴重交涉爲第一步、而以提倡經濟絕交、表揚民氣後援、與葛意見上頗有爭執、雙方辨論良久、於是富有法律知識之黃撫民、發言解釋之曰、凡國際外交事件、應以法律與事實爲要點、而尤以國勢强弱爲勝敗之重要關係、年來我國對外交涉、發生甚多、無論理由充足與否、結果總是失敗、此即國勢不强之故、我國養兵多至一百五六十萬、若平日果能訓練國防、與他國勢均力敵、則此種無理屠殺之案、必不至於發生、外人之所以公然屠殺、毫無畏懼者、其故安在、同人試一思索之、不能不令人欷歔太息、但目前爲表示民意、援助同胞計、勢不能不提出一個具體辦法、鄙人主張應用本會名義、致電政府、並條陳意見、請其採擇施行、至經濟絕交一層、乃人民對付關係國之一種手段、只可由商界及人民出於良心自動的進行、非法律上所可說的話、言畢、衆以爲然、遂議決致電執政府外交部及江蘇督辦省長、對於有關係兩國在上海慘殺工人學生案、應嚴重交涉、㈠懲凶、㈡速釋被捕者、㈢撫䘏傷亡、㈣賠償損失、㈤向中國道歉、㈥爭回領事裁判權、㈦取消印刷附律及碼頭捐、議畢、遂改議他案、

▲南京　寗垣各界、因對滬案、欲團結勢力起見、從新改組國民外交協會、加入者軍警紳商學各界、共一百二十餘團體、從新修改會章、訂每團體舉代表二人、有表決權、對於開課上工二事仍未提、星期一上課各校、現又不上課、其原因係浦口兩船有大批貨到碼頭、須工

同胞注意
應時保障品

時屆夏令。氣候漸熱。疫菌布滿空氣中。一觸卽發。若不考究衛生。度此四五六月等炎熱天氣。實在危險之至。百齡機。是衛生要藥。春夏秋冬。男女老幼。無不宜服。經中外名醫之公認。及數十萬服過此藥之士女來函贊許。乃全地球獨一無二之衛生品也。夏令服之。於人身有十大保障。

（一）保障血液稠。抵抗疫菌侵入。
（二）保障精神充足。不畏夏日炎蒸。
（三）保障脾胃兩健。不發霍亂吐瀉。
（四）保障心神寧靜。不致大汗淋漓。
（五）保障夜睡酣暢。不致怕熱失眠。
（六）保障營衛調和。不會常受感冒。
（七）保障消化力强。不使積食停滯。
（八）保障大小便暢。不使尿少便閉。
（九）保障腦筋强健。不會頭暈目眩。
（十）保障體力增加。作事不覺疲乏。

有病治病 無病補身 百齡機 小瓶一元 每打十元 大瓶二元 每打廿元
上海愛多亞路九福公司啓
各埠各大藥房均有出售
外埠直接本公司函購寄費不收

人起鉀、各工人受其挾制、不能不從事上工、特邀約學界援助、故十日晨各校學生、成齊集下關、渡船至浦、前往阻止、直至下午四時、方各歸本校、至募捐援助工人一層、各校自由組織、沿戶捐募、金陵女大則在校門守候募捐、每遇汽車馬車經過、即跪地求停、然後上車捐募、其效甚大、成績故最佳、今日上午善後委員會行開幕式、每員得薪二百元、各校學生以該會曾聲明係名譽職、不應受此薪金、即云旅費、而省中各廳道、無旅費之可言、擬即前往請其全數充作捐欵、救助工人云、

▲清江　浦坦六師乙商成志繩武等各校學生、對於滬案、異常憤激、連日分頭結隊游行、並散布傳單、城廂內外、空氣爲之一變、一面又電致執政府及京滬各報、提出要求條件如下、㈠懲辦槍殺華人之凶手、並賠償損失、㈡立刻釋放被捕之學生、㈢承認工人要求、迅速解決工潮、㈣集會游行講演、絕對自由、㈤收回會審公堂、取銷領事裁判權、㈥取銷外人納稅會議、組織中國人的市議會、管理租界市政、㈦不准用外國巡捕、㈧司中國政府道歉、其他類此者、遍貼通衢、不可勝紀、

▲揚州　省立五師教職員學生全體、爲『五卅』案異常悲憤、特組織江蘇省立五師救國同志會、於今日（十日）開會、報告成立、該會內容、設有總務、宣傳、糾察等部、不設會長、祇每部設理事一人云、又學生聯合會、於九日下時在八中開臨時會、對於本邑外交後援會、函邀加入案、議決、暫不加入、又南京學生聯合會有電致該會、謂請援太和工廠罷工工人案、議決、以本會募得捐欵五分之一接濟、又議決每團各設糾察部、以資防範一切云、又揚州中華基督徒聯合會、於九日下午三時、爲五卅案特開大會於廣儲門街女子公學、秩序如下、㈠臨時主席洪宗元、報告開會宗旨、㈡選舉職員、當由會衆公舉會長洪宗元、書記朱孝忠、會計郭書青、㈢特請郭堅忍女士演講五卅案經過、萬若華香講基督徒對於國家之責任、㈣議事、會長宣讀上海中華基督徒聯合會來函、除公決函達上海總聯會、取一致行動外、並刊印上海來函及傳單、作文字上之鼓吹、分散本地、又公決各信徒組織募捐股、分頭募捐、以接濟上海罷工工人、

▲南通　南通學生上海五卅血案後援會、爲救濟滬埠罷業工人生計事、連日派員分投募捐、甚爲踴躍、八日晚開會議決、函請更俗劇場演義務戲一夜、得資以備匯滬振濟、又議決函請總商會勸告各商、自六月十日起、不辦關係國貨物云、

▲蘇州　滸墅關省立女蠶校之學生會、前日開會、討論援助各界對付上海慘案、該鎮各界人士之到會者、計五六百人、該校四年級學生王進、登台演說、慷慨激昂、淚隨聲下、繼竟咬破右手食指、血書違背人道誓不承認八字、見者肅然動容、甚有受感覺而慟哭者、聞王生原籍丹徒、年僅十七、巾幗中而能如此、彼冥頑無靈、毫不覺悟之男子、對之能無愧死、又美術專門學校學生逐日分組演講、異常熱心、茲該校教授顏文樑、朱士傑、胡粹中、援助學生演講、並各製慘劇形狀之巨大油畫十餘幀懸掛通衢、藉以喚醒羣衆云、又閶門大馬路五福路醫專校、此次聯合捐募、已得三百四十餘元、茲該校學生、復與新舞台經理王鉑標磋商募捐、得王允可、於八九兩日之收入、除開支外、統作捐費、結帳時由學生在旁監算、聞兩日間、共得千元左右云、又前日學生會假青年會舉行第二次募捐破罐、下午二時各界代表臨場、遂即當衆劈破竹罐、計担任募捐者爲東吳一中、省立二中、博文、二女師、景海、一師專科、工專、一師本科、山塘聖公會學校、斜塘鄉小學、黃埭鄉高小校、黃涇高小等十一校、此外私人及團體捐助者、有延齡廠工、三鼎廠工、瑞興廠、典廠工人、蘇經廠全體、天孫工人、三吳工人、舞龍業銀行、沈常泰、老爲號等、合計大洋一千四百十四元、小洋四千三百五十一角、錢三百五十七千八百九十三文云、又蘇州絲緞商人金壽仁、以上海慘案、絕滅人道、國人同深憤恨、惟有經濟絕交、以爲抵制、惟查我同業所用之人造絲、完全英貨、近來銷路極旺、不但利權外溢、且我國年來絲緞、亦因之大受影響、亟應同業全體禁用、以挽利權、而示抵制、當即致函該業公所、轉請蘇州總商會核議云、又晶珠玉業培養小學校學生、因五卅慘案、各中校分組演講、安亦要求校長、允許出校演講、並開學生會議、決定演講要點、㈠嚴守秩序、勿用激烈文字、貽人口實、㈡除對英日兩國表明態度外、勿涉進其餘友邦、㈢反對過激主義、以免誤解、㈣表明此次係良心愛國運動、

▲松江　松江各界上海慘案後援會、於十日下午開會、議案如下、㈠學生聯合會提議募集巨欵辦法兩條、(子)先從調查房東入手、(丑)[illegible]

[illegible]運動、[illegible]有賴於房租、[illegible]一月房租[illegible]

議決、由本會調查股調查房東後、再行斟酌辦理、㈠募捐辦法案、公決、由會函致學生會、先就城廂辦理結束、一面由學生聯合會通知中小學校、㈡再與學生聯合會在報上同登啟事、說明松地已截止募捐、如有學生來松、非經本會接洽、不得募捐、㈢未經加入之團體、應如何辦法案、公議、未經加入之團體、如商農會、救火會、典業公會、工商友誼會、襪業公會、捲烟公會、米業公所、醬業公所等、應先由會備函敘明、幷附寄章程後、即由交際股前往接洽、㈠學生會提出調查股、查得英日貨後、應如何處置案、公決、由會與學生會調查股會同調查進口貨、如有英日貨交商會處置、㈠本會辦公時間案、公決、定每天下午三時至五時爲辦公時、應一律到會、其餘時間、由翟姜兩會長隨時接洽、㈠對于上海慘案、應如何展續表示案、公決、由會致電蔡曾及許交涉員、從速交涉先決條件、一面致電總工會、對於華人所開之工廠、不可罷工、㈠分段講演、已由各學校次第舉行、本會應改變辦法、聯絡學生聯合會、合力組織化裝演講團、定期分赴城廂內外表演案、公決、由宣傳股同學生聯合會接洽進行、

▲靖江　此間自聞五卅慘案、市民異常憤怒、各團體先期發出通告、於七日下午在文廟明倫堂、開靖江市民援助五卅慘案討論會、到者縣教育會青年勵志會、縣立一高縣立女校工商友誼會、市議會小學教職員聯合會、教育研究會、通俗教育館等、市民約數千餘人、公推盛處爲臨時主席、報告開會宗旨、次由上海回靖之學生陶鑄報告上海情形、旋經范達鄭榮瑄陳樽等相繼演說、聲淚俱下、聽者動容、末由朱先榮代表青年勵志會、市議會、工商友誼會三團體、提議組織靖江國民外交後援會、並通電全國據理力爭、衆贊成、當推定盛處爲籌備主任、鄭榮瑄朱先榮副之、積極進行、誓作外交後盾、一致通過、五時散會後、由到會各學生游行示威、手執小旗、沿途散發傳單云、

▲嘉興　嘉興二中校中學部學生、此次爲援助滬案分頭向各界募捐、茲已募到捐欵一千元、派陳同孫主銘祇南人、携欵赴滬、解繳總商會、轉給罷業工人、

▲甯波　此間各界、對於上海五卅案之運動、至今爲第十日、學界商界照常講演募捐、外交後援會、則主張以唐少川氏爲國民外交後援會代表、會同曾蔡二員、愼重辦理、業已致電唐氏商請、又電蔡曾二氏及許交涉員、爲勿讓步、昨日下午、突來有日本船赤井丸一艘、停泊外灘江心、各界聞悉、甚爲驚異、旋見有數日本人、上岸採辦食物、有人向其查詢來甬目的、據稱、係往海洋捕魚、因迷路至此、又對甚人聲稱、係自厦門來甬、裝載煤油、先後語言不能符合、學生界以其形跡可疑、派人前往監視、該管警察一區一分署、恐起衝突、亦派有警察多人、前往保護、

魯人公舉閻澤溥長魯

▲本良心主張　▲謀桑梓幸福

魯人旅京同鄉會、暨自治促進會、廝日分電張雨帥張督督、請以閻澤溥長魯、原電照錄如左、

㈠天津張雨帥鈞鑒、現省長龔積柄不孚人望、既經各界顯請撤任在案、惟繼任人選、關係重大、近聞覬覦斯席者、競爭頗烈、倘所任非人、後患何堪設想、敝會同人本良心主張、謀桑梓福利、竊以軍民總須分治、魯長只要擇賢、魯人治魯、前車可鑒、何敢附和、查鎮威軍賑務督辦閻澤溥、老成練達、迥異凡流、此次辦理賑務、公正廉潔、成績斐然、尤爲各界推崇、况閻公與效督感情素洽、畀以魯長、定能和衷共濟、造福魯邦、帥座始終愛護、用敢環請立予主持、尅日發表、魯省幸甚、大局幸甚、旅京山東同鄉會叩廝、

㈡天津探投張效坤督辦崇鑒、鈞座督魯以來、勵精圖治、凡屬魯人、同深慶幸、惟魯省民政、廢弛已極、龔長積柄既爲衆矢之的、繼任問題、倘再所任非人、匪特魯人長陷於水深火熱之中、抑亦失鈞座愛護桑梓之至意、閻公澤溥老成練達、公正廉明、夙爲世所推崇、即鈞座亦在知有素、以之長魯、定能和衷共濟、覺其設施、魯省吏治、庶有光明之望、除另電雨帥懇賜主持外、務乞鈞座俯納公意、力向中央暨雨帥推薦閻公長魯、以慰千萬人民喁喁之望、迫切電陳、伏乞垂察、旅京山東自治促進會叩廝、

民黨內部之解剖

▲學生派　▲元老派　▲太子派　▲皇后派

國民黨有建造共和之功、故其政治運動實況、匪惟國人所關心、亦且列邦所注意、惟自該黨總理孫中山逝世、主腦既去、而各方於該黨之批評、不一而足、頃據接近民黨駐京議員某君所談民黨之近況頗詳、爰照錄之、以餉閱者、

某君云、民黨嫡系、原分元老太子皇后等三派、各擁首長以發揮本派勢力、自民國十三年春、蔣中正特告奮勇、在黃埔地方、設陸軍學校、志在練兵、自此又增加一派、即學生派是也、合四個派別、溶治一爐、不能合作、影響黨務、固早爲識者公認、但中山在世、仗老面子、無論某派尚未公然亂來、故形式上得以維繫黨的信條與紀律、惟不幸孫故、而各派形狀、遂大變化、茲特分別言之、

▲學生派　關於此派者、統係曾畢業於黃埔軍校之青年、爲第一次民黨全國代表大會各省代表介紹而來者、其出身雖多在其本省各學校、或他處學校肄業、但分子過雜、流品不一、僅受數月淺近之軍事教育、即値多事困任官佐、經世未久、故其驕傲放縱之氣焰、動靜之間、一望可知、間有少數具新知者、利用分子、更於本派之中、各樹旗幟、大致分爲兩系、曰共產系、曰民治系、以相號召其羽翼、背道而馳、則民黨將來之變化、誠有非[illegible]楮所能形容者、

▲元老派　此派多數爲國民黨中央執行委員會之委員、當他派未成、實握全權、於新黨員、每表示一種老前輩之神色、且以粵人佔其多數、固有之權、不甘輕棄、以門羅主義、而進行黨務、難怪外界有革命不出廣東之譏評、十三年來、不見功效、遂不得不思開施、有以謀其發展、此去年春所以召集全國黨徒會議之主因也、惟會內分子、半爲赤化、主張不同、趨旨各別、既爲各元老所不滿意、而太子派之專橫、學生派之胡來、中山謝世、滇(楊希閔)桂(劉震寰)攜二、又無一不爲黨的悲觀、故元老見無憑藉、多取消極、新陳代謝、惟視赤化之學生派之腕力如何、而甘敗下風云、

▲太子派　於民國十二年、孫科(哲生)任市長之際、爲此派全盛時代、科之部屬、多係留學歐美之卒業生、頭腦清明、固爲民黨後起之秀、但仗乃翁功高、有時不免小覷前輩、又風傳其於市欵、不甚清楚、故去秋此派即已瓦解、公子哥兒、雲散風流、雖吳鐵城尙復任職(警務處長)但遇事不加主張、不出風頭、故其本身、占住脚步、亦賴乎此、至宋夫人(即孫夫人)表領之皇后派、今日已不成問題矣、

救國急須提倡國貨
粵昌國貨照相卡紙

註冊商標　鷹雄獨立

本公司專造照相美術卡紙、欵式奇巧、非常雅緻、銷行全國、譽滿華夏、稱爲國貨之上乘也、業照相者、對於卡紙宜加注意、倘相配得然、誠有莫大關係、蒙賜惠顧、熱烈歡迎、自留產業、上海七浦路東念一號、電話北二一六八號、粵昌照相卡紙公司謹啓

肺病專門大醫生
唐拾義久咳丸

唐拾義父子醫師歷應各省大醫院聘席以專門治咳醫術名世懸壺三十餘載經驗最富閱歷最深始創久咳丸成效卓著名滿寰宇外洋內地到處歡迎　此丸功用說明
治發熱肺痛之咳　治喉癢聲嘶之咳　治天時行疫之咳　治胸痛脅痛之咳　治脾虛胃寒之咳　治童子百日之咳　治胎前產後之咳　治四時感冒之咳　治新沾癆症之咳　治酒色爲患之咳　治胃弱飽滯之咳
一切日夜咳嗽連聲　一切白痰黃痰無痰　一切破金咳潮熱盜汗　一切喘咳最甘久不愈　一咳血喉咳之症服之不應　跳鱗咳疹　變是最好品
每瓶一元　半打五元
上海三馬路唐拾義父子大藥房
代理處杭州屆臣氏披露

A.B.C
內衣大王
中國內衣織布廠製造
新式汗衫與短褲樣子有數十種之多
內衣・外衣　洋服・足頭

廠設麥根路

西人旅行中之湘南

▲兵匪已少　▲烟苗仍多

字林西報湘潭通信云、記者近費一月時間、旅行湘南各處、統觀各處客軍業已絕跡、匪患亦較數年來爲減、臨武嘉禾藍山三縣雖尙有、未能繩行之道路、但致已大平靜、所駐軍隊、數額足以維持治安、自衡州至來陽郴州間之汽車道、現已在建築之中、該路並非由衡州築起、而以離城三十里湘口南岸爲起點、前聞今夏至來陽一段可以完全、但事實上勢將做到桂陽鄰州等處、種有烟苗、惟不及前兩年之多、去年丙丁價貴、種烟頗獲利益、但本年頗難如此獲利、先軍人每株抽稅七十文、但以現狀觀察、每株最好收成亦不過五十文、農人因而減種、軍人纔乃提高稅額爲至每株二千文以上、遂使多少農民以爲種烟而植其產、聞桂陽一處、烟稅即在四萬元以上云、

江蘇善後會閉會記

（南京特約通訊員函）

江蘇善後委員會、於十日上午十時行閉會禮依照所訂秩序、㈠搖鈴開會、㈡報告、㈢主席致閉會詞、㈣會員致答詞、㈤會長會員相互行鞠躬禮、㈥攝影散會、秘書長報告云、本會自四月十日起、至今適屆兩月、恰符章程預定之期此兩月中共開大會十五次、全體談話會三次、每次開會、並無人數不足而延會者、可爲本會之特點、此十五次大會中、共議決提議案、請願案、六十七件、產生清理財政委員會、稽核財政委員會、兵災郵償委員會、共三委員會、本會重要煩複之案、另組織第一第二第三審查會、分別審查、第一審查會開過二十二次、第二審查會開過八次、第三審查會開過七次、第一第二聯合審查會開過五次、各審查報告案、共十三起、內有各案、係合併報告者、至交議案實不至此數而審查會自行提出者五件、現在本會交議之案、及審查會報告提出之案、已一併議結、現正趕編議事錄、俟印就後、即行分送諸君、惟各次開會時、討論甚詳、卷帙太繁、只能擇要記載、至所用經費、開辦時、購置物件、添裝電話電燈、及經常費內秘書繕校速記津貼僕役工食、及紙張筆墨、種種雜用、自秘書處成立起、至閉會後結束時止、除各會員川旅費外、約計不及五千元、現當閉會之時、合將大略情形、報告如上、主席盧會長致辭云、今天爲善後會議閉會之期、兩月以來、耗費諸君光陰腦力、對於各議案、籌議詳細、無微不至、遠慮近憂、無絲毫偏意攙雜其間、此爲本會之特色、鄙人每次追隨諸君之後、得聆雅論、江蘇一切善後問題、漸次趨於妥議、或者以本會爲始、所議之案、定期能於實行乃有良好效果、則鄙人與諸君可以對蘇人、亦鄙人與諸君之所希望者也、會員公推張仲仁君致答辭、張云此次承宣撫使省長召集同人會議蘇省善後、中間所議之案、如寓兵於工、清理財政、縮減軍政費、組織保衛團、諸要案、皆宣撫使所提出、足見宣撫使有愛江蘇之誠意、同人非常佩服、爲政不在多言、顧力行如可耳、從此以後、蘇省一切軍權政權財權得能統一、而混沌而入於光明、皆宣撫使省長開誠布公之效也云云、遂攝影而散、

蘇議員條陳財政善後

（南京特約通訊員函）

江蘇省議員吳鴻璧、以本省財政無法救濟、特擬蘇省財政善後芻議、以備江蘇善後委員會之採納、特覓錄於後、理財之道、綜其大綱、不外開源節流、吾蘇財政雖瀕破產、然苟無軍閥橫加干涉、俾當局者得徐徐整理之、幷非不治之症、謹就管見所及、貢獻一二、雖於開源節流之道未能充量考慮、然時勢艱難、標本兼治、或蒙鄉人君子俯採芻蕘、亦未始非壞滙流涓之一助也、(甲)稅所投標　吾蘇貨物稅、全年額比七百萬元有奇、而中飽之數、亦差相等、故年來徵逐於稅所者、奔競奔走、無微不至、言人格則士夫有喪恥道喪之憂、言應付則當局有左右爲難之慨、管見苟以稅所比較加增十分之三、改行投標、則本省貨物稅之增額、每年可得三百萬元、而押稅坦金、亦可得二百五十萬元、維持現狀、不難敷衍、惟此次投標法、須詳加致慮、庶免流弊、擇其要者附具細目、以資參考、(子)依照稅所比較、分別優劣、根據十分之三、酌加年比、確定後、須發通告、俾衆周知、(丑)投標者依照各稅所新定年比總數、預繳四分之一爲押金、方准投標、(寅)投標者須具有左列資格、㈠具有公法知識、曾服務本省各法團三年以上者、㈡曾充本省外省薦任官以上者、㈢開設正當字號、經商會註冊、滿三年以上者、(卯)投標者得標後、依照月比、按旬報解、(說具乙項)不得藉口押金作抵、如有延緩至一月不繳者、即派委員接收、另行投標、(乙)丁漕旬解　江浙軍興後、吾蘇六十縣丁漕、無不抵借一空、甚有截至十五十六年份、亦無漕可征者、無米之炊、雖爲巧婦、管見擬由省署通令六十縣、自五月十日起、(令省長視事日)各縣所征丁漕、按旬報解省庫、至各縣從前所借之款、由清理財政處派員限日結清數目、歸入省公債項下辦理、(說具丙項)次第進行方法如左、㈠財政廳特設財政清理處、內分兩科、一清理各處債務、一清理各縣墊款及欠款、㈠財政廳特訂漕糧稅旬解法、按旬解法、浙省早經實行、其大旨由經征官吏每旬辦一旬報、造具清冊、報告督征官吏、積三旬辦一月報、其辦征款項、按旬報解、以郵政複記爲憑、分別殿最、嚴定考成、既可免挪用弊竇、且可濟省庫急需、而經征官吏交代時、亦不至有糾葛不清之患、宣撫使盧公久治浙省、洞見癥結、毅然行之、特一反手耳、(丙)發行輕息公債　吾蘇財政山窮水盡、舍發行公債外、實無其他辦法、徒增吾民負擔耳、以致藉口結恐公債發行、變生不測、祇以蘇民久處暴力之下、告相戒不言、奈省庫債務之多、利率之大、苟因循坐誤、債之亡省、直指顧間事、因陸勝食、未見其可、管見此時宜發行輕息公債、假定四千萬元、利率四厘、分五年清償、(說具丁項)以三千萬元爲舊估清理費、(連各縣欠款、恐不止此數)以一千萬元爲裁兵預備費、明定限制、除還債裁兵外、他項事務、不得動用、有舉債之名、無舉債之實、即有覬覦者亦無可如何、而省庫所收減利之益、已不可以數計矣、(丁)釐訂收支預算　吾蘇貨物稅、年比七百萬元、以投標法行之、可增三百萬元、丁漕年比、連雜款稅銀一千三百餘萬元、以旬解法行之、不致短少、二共歲入二千三百餘萬元、即有水旱偏災、折征平均計之、每年當可得二千萬元、宣撫使盧公招集善後會議、額定軍政兩費不過一千二百萬元、是每年可餘八百萬元、備償輕息公債之用、預計五年四千萬元之公債、可以償淸、而收支適合矣、云云、(下略)

時評一

感情與理性

明

記者近治朱明理學、體驗之中得一感想、即在常時理性能抑制感情、而在非常時、感情亦能勝過理性、惟感情之動機有善意的、亦有非善意的、其出於善意的果足激起人之同情、而出於非善意的亦足償敗己之行事、故當感情衝動之際、不可不審愼再三、然後將事也、但此種功夫極不易到、儘有儼然文明之人而亦辦不到此、事者近如滬上之事、是非曲直公理具在、而在負責之當局則又偏欲孤行己意不稍悔悟、記者殊望其能勉抑感情以就理性也、

全國同胞請用中國著名防疫國貨

亞林防疫臭水

時逢夏令、地氣上昇、百凡毒菌、乘時孳生、爲害之烈、甚於洪水猛獸、且不易覺察、宜用亞林防疫臭水百分之二十、和以清水百分之八十、遍洒壁角○牆根○陰溝○厠所、與夫潮濕之地、日常澆洒、解除穢氣、使毒菌消滅、疫氣無由發生、衛生家其鑒諸、

原桶四十介侖　甲乙丙丁四種　批發公道
▲一介侖聽一元三角　半介侖聽七角

上海各埠　五洲大藥房發行
各大藥房京廣貨店均有出售

上海第一 天韻樓 屋頂花園

本樓的游藝、本來已經好到首屆一指了，可是因爲要討好游覽諸君起見、我們仍日新月異的添聘、現在新近聘到少年京戲一班、那班演員、個個都在二三十歲的年紀、所以演起戲來、沒一個不精神抖擻、能使觀客眉飛色舞、內中如齡玉琴的花衫、小寶庭小寶林黃金樓的武生、任鴻聲的老生、小李長勝的黑頭、大戲園的角色、也不過如此咧、諸君愛看出色京戲嗎、盍興乎來、

怕難爲情

君如涉足花柳場中，難免傳染了梅毒，君如染了梅毒，怕難爲情，私自買些什麽霸藥升藥吃吃，以冀沒聲沒響的速愈，那知吃了霸藥升藥，一時雖愈，到後來隱痛……瘋痿……之禍……後患接連着來了，忠告同胞：如染了無論什麽新久花柳病及花柳病的變化症候，請服老牌子寰宇聞名的「內服六零六聖藥」，纔可萬穩萬安，絕無後患了，君如有潰瘡，請用一樣老牌子的「外搽六零六藥膏」一搽敷，收功很神速啊

▲內服六零六聖藥 每粒洋一元七角五分
▲外搽六零六藥膏 每盒洋一元樣盒二角
上海四馬路中 太和大藥房 總發行
▲國內外各埠分號各大藥房均有批發

上海銀行公會會員 四明銀行

本銀行開設以來現等年所總行設在上海北京路並設分行於寧波漢口等處其他各大埠均歷有托代理機關專營匯兌押匯商業往來各種存款儲蓄存款各項放款以及貼有委一應銀行業務無不手續簡捷誠信優待其有特別即案奉可隨時面議 新式保管箱庫 專爲顧客租藏貴重物品印有詳章函索存款亦如蒙惠顧無任歡迎 德律風號碼 中央六三九八 總理室中央六三九九 夜間休息室中央六四〇〇

上海星期四五六日 唯一之影戲院 **上海大戲院** 北四川路虬江路口 即十一十二十三號再演三天 最新第一奇情佳片 **仇人情郎** 七大本 現因時局不靖，祇演日戲，所有九點一刻之夜戲暫停演 日戲 三點 五點半 四角 六角 一元

法租界三洋涇橋 **法界大戲院** 今天日夜開演 上海第一次發現 破天荒 **活動模特兒** 滿臺活動機關佈景五色旋轉電光燈彩 美女六人 完全出身表演各種曲線美體人 上海從未演過武術偵探新片 **綁票** 七大本 連臺 南首歌舞臺原址

梧州路卡德路口 **中國大戲院** 電話北二五三二 今天開映 滑稽大王雪泥卓別林傑作 **皇帝夢** (笑片)(三本) 全部五大本 價目注意 正廳小洋二角 登樓小洋三角 禮拜四五六日十一十二十三號十四號

八仙橋山東路口 新歷六月十二號星期五起至十四號星期日止 **恩派亞大戲院** 唯一驚人動魄的社會名劇 **游子怪史** 八大本 每晚七時半及九時 電話中央七〇六二 價目 日戲 二等二角 頭等四角 正廳六角 包廂八角 夜戲 二等三角 頭等五角 正廳七角 包廂一元

虹口中 新歷六月十二號星期五起連映三天 **萬國大影戲院** 唯一社會名劇 **家庭福** 七大本 ▲每晚七時及九時半開映

在美界海甯路 ◎今夜開演 **新愛倫影戲院** 武術偵探 危險機關長片 **鷹爪黨** 第九十集 四大本 ◎今天日戲 最新笑片 **多寶箱** 十一二集 四大本 中市愛倫片舊址 笑片四大本

在卡德路與新閘路轉角 新歷六月十一號星期四起至十四號星期日止 **卡德大影戲院** 警世唯一繁華絕作 **未婚女** 九大本 價目 日夜一律 二角 三角 每晚七時及九時開映 電話西二八七

靜安寺路 新歷六月十一號星期四起連映四天 **夏令配克大戲院** 社會名劇 **深山遊記** 電話西一四七 每晚九時一刻開映 星期六星期日加演日戲下午三時一刻

西門外方浜橋 **共和影戲院** 星期四五日夜 第十三集 **苦海同舟**(四本) 第十四集 **百劫鴛鴦**(四本) 星期六日夜 第十三集 (趣劇) **百劫鴛鴦**(四本) 四本 預告 星期日苦海同舟 星期一滑稽大會串 星期二星期四閣圓大會串

新歷六月十一號星期四起至十四號星期日止 **維多利亞大戲院** 唯一滑稽愛情尚武名劇 **勇俠少年** 六大本 每天下午五時半晚間九時一刻開映

海甯路乍浦路 新歷六月十一號星期四起至十四號星期日止 **虹口大影戲院** 西班牙深宮艷史 **血皇劍宮緣** 八大本 電話北四八一 每晚七時半及九時開映

胡壽慶 胡是女 [illegible]

新申報火車長途汽車輪船一覽表

滬甯段

▲上行車

●上海開 上午七點(快車)、上午七點十五分(翔滬客車)、上午九點五十分(三四等車)、下午十二點三十分(快車)、下午三點二十五分(滬錫客車)、下午五點四十五分(滬翔客車)、下午七點三十五分(滬翔客車)、夜十一點三十分(夜快車)

●南翔開 上午七點二十八分(快車)、上午七點四十五分(滬翔客車)、上午十點三十一分(三四等車)、下午十二點四十一分(滬翔客車)、下午十二點五十八分(快車)、下午四點○一分(滬錫客車)、下午六點十五分(滬翔客車)、下午八點○五分(滬翔客車)、上午○二分(夜快車)

●崑山開 上午八點十二分(快車)、上午十一點三十八分(三四等車)、下午一點四十五分(快車)、下午五點十八分(滬錫客車)

●蘇州開 上午八點五十九分(快車)、上午十二點五十三分(三四等車)、下午二點四十三分(快車)、下午六點二十四分(滬錫客車)、上午一點三十九分(夜快車)

●無錫開 上午九點五十九分(快車)、下午二點十二分(三四等車)、下午三點三十八分(快車)、下午七點三十四分(滬錫客車)、上午二點三十八分(夜快車)

●常州開 上午十點五十六分(快車)、下午三點二十八分(三四等車)、下午四點三十八分(快車)、上午三點四十二分(夜快車)

●丹陽開 上午十一點五十二分(快車)、下午四點三十八分(三四等車)、下午五點三十八分(快車)

●鎮江開 下午十二點四十九分(快車)、下午五點三十四分(三四等車)、下午六點三十三分(快車)、上午五點三十四分(夜快車)

●南京到 下午二點二十一分(快車)、下午七點三十五分(三四等車)、下午八點三十二分(快車)、上午七點二十分(夜快車)

●浦口開 上午八點五十分、上午十點

●徐州開 下午五點八分、下午七點四十八分

●濟南開 上午二點四分、上午五點五十八分

●天津總站開 上午十點十五分、下午三點三十二分

▲下行車

●天津東站開 上午十點二十五分、下午三點四十二分

●北京到 下午二點二十五分

●北京開 上午九點五分

●天津東站開 上午九點三十五分、下午一點正

●天津總站開 上午十點○六分、下午一點二十分

●濟南開 下午七點五十分、下午九點五十七分

●徐州開 上午六點正、上午六點五十一分

●浦口到 下午四點○二分、下午二點三十八分

●南京開 上午七點四十分(快車)、上午八點十分(三四等車)、上午十一點五分(快車)、夜十一點(夜快車)

●鎮江開 上午九點二十分(快車)、上午十點二十五分(三四等車)、下午十二點五十四分(快車)、上午五十二分(夜快車)

●丹陽開 上午九點五十七分(快車)、上午十一點二十一分(三四等車)、下午一點十六分(快車)

●常州開 上午十點五十九分(快車)、下午十二點四十四分(三四等車)、下午二點三十二分(快車)、上午二點四十一分(夜快車)

●無錫開 上午十一點五十二分(快車)、下午一點五十九分(三四等車)、下午三點三十三分(快車)、上午三點三十三分(夜快車)

●蘇州開 上午八點二十分(錫滬客車)、下午十二點五十一分(快車)、下午三點五十四分(三四等車)、下午四點二十八分(快車)、上午四點五十一分(夜快車)

●崑山開 上午九點三十八分(錫滬客車)、下午一點四十七分(快車)、下午四點三十二分(三四等車)、下午五點二十分(快車)

●南翔開 上午八點二十五分(翔滬客車)、上午十點三十三分(錫滬客車)、下午一點五十八分(翔滬客車)、下午二點四十三分(快車)、下午四點三十五分(三四等車)、下午六點四十分(翔滬客車)、下午六點二十五分(快車)、上午六點四十分(夜快車)

●上海到 上午八點四十二分(翔滬客車)、上午十一點三十分(翔滬客車)、下午一點正(快車)、下午三點二十分(三四等車)、下午六點四十五分(快車)、下午七點十三分(翔滬客車)、下午九點○五分(翔滬客車)、上午六點五十分(夜快車)

滬杭甬鐵路滬杭段

▲下行車

●上海北站開 上午七點四十五分(特別快車)、上午九點十五分(慢車)、下午一點正(快車)、下午三點二十分(滬禾快客車)、下午六點三十分(夜快車)

●上海南站開 上午七點五十分(特別快車)、上午九點二十分(慢車)、下午一點○五分(快車)、下午三點廿五分(滬禾快客車)、下午六點三十分(夜快車)

●松江開 上午九點正(特別快車)、上午十一點十八分(慢車)、下午二點二十八分(快車)、下午五點○二分(滬禾快客車)、下午七點四十四分(夜快車)

●嘉善開 上午十點○五分(特別快車)、下午十二點四十分(慢車)、下午三點十三分(快車)、下午六點四十九分(滬禾快客車)、下午八點五十分(夜快車)

●嘉興開 上午七點○五分(禾閘快客車)、上午十點三十五分(特別快車)、下午一點二十分(慢車)、下午四點二十分(快車)、下午七點二十分(夜快車)

●硤石開 上午七點四十五分禾閘快客車、上午十一點○六分(特別快車)、下午二點十五分(慢車)、下午五點五十五分(快車)、下午九點五十一分(夜快車)

●長安開 上午八點卅一分(禾閘快客車)、上午十一點四十一分特別快車、下午三點四十分(慢車)、下午五點四十分(快車)、下午十點二十六分(夜快車)

●杭州開 上午九點卅七分(禾閘快客車)、上午十二點三十五分特別快車、下午五點四十分(慢車)、下午七點二十分(快車)、下午十一點二十分(夜快車)

●閘口到 上午十點正(禾閘快客車)、下午十二點五十分(特別快車)、下午五點○五分(慢車)、下午七點十分(快車)、下午十一點三十五分(夜快車)

▲上行車

●閘口開 上午七點十五分(特別快車)、上午九點三十分(慢車)、下午一點二十分(快車)、下午三點二十分(閘禾快客車)、下午六點正(夜快車)

●杭州開 上午七點四十分(特別快車)、上午十點○五分(慢車)、下午一點五十分(快車)、下午三點卅五分(閘禾快客車)、下午六點二十五分(夜快車)

●長安開 上午八點卅分(特別快車)、上午十一點四十分(慢車)、下午三點正(快車)、下午四點五十分(閘禾快客車)、下午七點十五分(夜快車)

●硤石開 上午九點○一分(特別快車)、下午十二點三十分(慢車)、下午三點三十七分(快車)、下午五點卅八分(閘禾快客車)、下午七點四十六分(夜快車)

●嘉興開 上午七點十五分(禾滬快客車)、上午九點四十分(特別快車)、下午一點二十七分(慢車)、下午四點廿五分(快車)、下午六點十五分閘禾快客車到、下午八點廿五分(夜快車)

●嘉善開 上午七點卅八分(禾滬快客車)、上午十點○三分(特別快車)、下午二點○三分(慢車)、下午四點五十三分(快車)、下午八點四十八分(夜快車)

●松江開 上午九點○一分(禾滬快客車)、上午十一點十二分(特別快車)、下午三點卅五分(慢車)、下午六點十分(快車)、下午九點五十七分(夜快車)

●上海南站到 上午十點廿五分(禾滬快客車)、下午十二點十五分(特別快車)、下午五點十分(慢車)、下午七點廿五分(快車)、下午十一點正(夜快車)

●上海北站到 上午十點卅分(禾滬快客車)、下午十二點廿分(特別快車)、下午五點十五分(慢車)、下午七點卅分(快車)、下午十一點○五分(夜快車)

上有▲附號之各車與滬甯車聯接

▲鎮揚長途汽車

揚州開往鎮江 上午七點二十分、上午九點十分、上午十一點十分、下午一點、下午三點、下午四點五十分

鎮江開往揚州 上午七點四十分、上午九點三十分、上午十一點二十分、下午一點三十分、下午三點二十分、下午五點十分

船期

●輪船進口報告● 六月九號(十九日)禮拜二進口

船名	來處	公司
新江天	由甯波	招商
甬興	由甯波	甯紹
江華	由長江	招商
新華	由香港	招商
美南	由溫州	美孚

●輪船出口日期●

班	船名	日期	公司
▲長江出口班	[illegible]浦	六月十日	太古
	江天	六月十日	招商
	瑞和	六月十一日	怡和
	大通	六月十一日	太古
	江華	六月十一日	招商
	鳳浦	六月十二日	三北
	江大	六月十二日	招商
	安慶	六月十二日	太古
	隆和	六月十二日	怡和
	甯紹	六月十三日	甯紹
	吳淞	六月十三日	太古
	江新	六月十四日	招商
	江順	六月十五日	招商
	吉和	六月十五日	怡和
	盛京	六月十五日	太古
	江裕	六月十五日	招商
	武昌	六月十五日	太古
	[illegible]和	六月十六日	怡和
	怡生	六月十七日	怡和
	鄱陽	六月十七日	太古
	江永	六月十七日	招商
	[illegible]和	六月十八日	怡和
	溫州	六月十八日	太古
	江安	六月十八日	招商
	[illegible]益	六月十九日	太古
	公和	六月十九日	怡和
	伏龍	六月十九日	三北
	江靖	六月十九日	招商
▲甯波班	新北京	六月十日	太古
	新甯紹	六月十日	甯紹
	新江天	六月十一日	甯紹
	甬興	六月十一日	招商
▲通州揚州班	太和	六月十日	大[illegible]
	隆大	六月十日	大[illegible]
	鴻大	六月十一日	大[illegible]
	大吉	六月十一日	大[illegible]
	大德	六月十二日	大[illegible]
	大明	六月十二日	大[illegible]
▲定海穿山班	舟山	六月十二日	舟山
	寶華	六月十三日	平安
▲定海石浦海門班	永安	六月十一日	永安
	三江	六月十二日	三北
	永利	六月十二日	越[illegible]
	舟山	六月十五日	舟山
	新寶華	六月十六日	平安
▲崇海班	慶祥	六月十日	大[illegible]
	滬[illegible]	六月十日	大[illegible]
	之江	六月十日	崇[illegible]
	朝陽	六月十日	大[illegible]
	大和	六月十日	[illegible]
	新仁和	六月十日	[illegible]
▲汕港粵班	舟山	六月十二日	太古
▲威海烟津班	星州	六月十二日	怡和
	景運	六月十二日	太古
▲廈港粵班	山東	六月十日	太古
▲福州班	新濟	六月十二日	招商
▲溫州班	廣濟	六月十二日	招商
▲安東班	蕪湖	六月十日	太古
▲烟台天津班	牛莊	六月十日	太古

商情市價

▲六月十一號星期四

●金市

▲昨日星期四大條均長一二五，印[illegible]

●杭州金融市

▲六月十日

[illegible]

●新閘米市

▲昨日河下來源十三四號市中次北上去 [illegible]

●滬南米市

▲昨日河下來源廿二三號去路 [illegible]

●油豆餅市

[illegible]

●現貨麵粉

▲昨來麥船[illegible]

●本機粗布

[illegible]

●本機斜紋

[illegible]

●紐約棉市

[illegible]

●煤油市

▲今日美英各牌 [illegible]

本埠要聞

碧血記（十二）

▲公廨訊結學生一律釋放
▲市民大會開會遊行
▲使團代表調查眞相
▲民氣激昂始終不懈

▲市民集會與遊行

▲開會情形　工商學聯合會於昨日（十一）召集本埠各工團、各商界聯合會、各學校、及其他各團體、在西門公共體育場開市民大會、討論『五卅』慘案對付辦法、各團體於下午十二時起、即陸續赴會、西門一帶、擁擠不堪、有淞滬警廳派警維持秩序、南市保衛團、亦蒞場照料、體育場門首懸有國旗、場中高搭演講台、台前爲學界各團體、後爲商界各團體、兩旁爲工界各團體、排列次序、甚爲整齊、至下午一時許、到者陸續不絕、約計有十萬餘人、一時體育場中、但見萬頭攢動、旗幟飄揚、下午二時、振鈴開會、由林鈞主席、先報告開會緣由、略謂此次『五卅』慘劇發生、實由人顧正紅爲日人毆死而起、目下罷工罷市罷課已十餘日、尙無具體解決辦法、交涉署方面、因陳世光日前已提出三條件、即『懲兇』『賠償損失』『釋放被捕學生』等、對於本聯合會所提之先決四條件及正式十三條件、祇肯加入取消戒嚴令及撤退武裝商團二條、合爲五大條件、向領事團提出、其他不在滬上交涉範圍之內、本會認爲交涉失當、即政府派來之蔡曾二大員、對於交涉上亦未有如何顯明之表示、今日再三請其出席亦不果、可見形勢愈趨愈惡、我市民應最後奮鬥、堅持到底云云、次由王茂卿陳翊庭范振華女士楊杏佛等、相繼演說、大致均勗勉滬人、監察政府、辦理交涉、及提倡國貨、以挽利權等意、當演說時、聲淚俱下、掌聲若雷、另有孫君金棟登台、斷指血書『不怕死爭人格』六字、碧血斑然、見者大爲感動、次通過宣言及致段執政電文、次議決三項如下、㈠限交涉使二十四小時內、將工商學聯合會所擬之四先決條件十三條正式條件提出嚴重交涉、否則電請政府撤任、㈡自十二日起、與英日兩國實行經濟絕交、㈢限政府於十四日前持工商學聯合會所提條件、提出向使團交涉、後由大世界導社顧無爲等表演南京路流血慘劇、情景逼眞、見者心膽俱裂、演畢、齊聲高呼『經濟絕交』『取消不平等條件』『收回治外法權』等、聲震雲霄、民氣激昂、得未曾有、末整隊赴西門民國路一帶遊行、先學界次工界、再次商界、沿途有自由車糾察、秩序井然、又當開會時、曾有同濟大學生韓人趙泰紅尹奮野李范洪玄單健李德源崔大魂趙備肅等七人、蒞會參觀、有人疑爲某國人、幾致用武、後由董家渡保衛團第一支隊到場、將該韓人護送出外云、茲將市民大會所到之團體及發表之宣言電文、分錄如下、

▲到會團體　『學界』復旦大學、上海大學、南洋大學、招商局公學、復旦附中、景平女學、中法工專、震旦大學、南方大學、亞東醫專、國立自治學院、海瀾英專、文治大學、宏才大學、普惠學校、惠靈學校、景賢女學、南洋商高、持志大學、清心中學、商科中學、務本女學、上海中醫專校、南市商科中學、青年會、中國女子體育學校、民立中學、東華大學、青年會高級中學、寶山路務本學校、重慶路崇德學校、上海學生會法律委員會、上海法政大學、上海商科大學、民智宣傳團、上寶小學教員聯合會、美術專門武學院、東亞體育專門、公立商專、餘提學校、中華工專、三江學校、兩江女體師、勤業女師、滬江五區義務學校、上海縣立成業初級中學、上海藝術師大、貴州留滬學會、安徽旅滬同學會、新華學校、鄞海專門、女子文專、尙賢中學、紹興旅滬公學、餘姚青年協社、東亞同文書院、同德醫專、引翔鄉立胡家橋小學、胡家橋商聯會義務小學、澄衷中學、漕河涇鄉立第一小學、大同大學、文生氏英專、滬江女子體育專校、民生女學、中華職業學校自治會、南洋中學、江南英文專修學院、新中學院、省立第二師範、聖芳濟學生會、立達中學、江南學院、遠東商專、東方藝術、民國公學、國語傳習所、上寶第一校、浦東中學、東吳二中、紹興學生代表團、滬江大學、法比瑞同學會、羣賢女學、三山小學、中法學校、中華救國學生同志會、報關業義務學校、滬江附中、南洋醫大、啟賢救國會、九如學校、工部局四公學生聯合會、海關淞滬學友會、吳淞中國公學、神州女學、珠玉學校、人和產科學校、民國工藝女學、愛國女學、廣濟義務學校、山西旅滬學界同鄉會、蘇州旅滬學生會、同濟大學、暨南大學、『工界』上海總工會、上海電話工會、上海絹絲工會、楊樹浦罷工委員內外棉工會、公共租界電車工會、東方紗廠工會、中華海員工會上海支部、振中牙刷工會、浦東工會、美最時牛皮工會、祥生鐵廠工會、字林西報全體印刷工人、上海工部局總廠、老怡和紗廠工會、大豐紗廠工會、上海福建運輸工會、雕花業工會、洋務職業協會、粵僑工界聯合會、滙文西報全體同人、實業研究會、印刷工會、雙輪牙刷廠、上海牙刷工會印刷聯會總會、嶺南茶點工業會、織襪友誼會、同興工會、楊樹浦恆豐紗廠工人互濟會、大康紗廠會、裕豐紗廠工會、新怡和布廠工會、匯通紗廠工會、楊樹浦英商肥皂廠工會、申新紗廠、楊樹浦鐵廠工人聯合會、上海印刷公司工會、廣東工界同志會、溥益紗廠工會、工部局總鐵廠工會、南方蒼革廠、馬燈廠工會、福興麵粉廠工會、大英烟草公司職工同志會、勞工青年會、上海職工青年會、上海船務棧房工會、紙業同人會、海鹽旅滬協會、織襪總工會、北區襪工會、安徽駐滬勞工會、上海工團聯合會、洋務職業工會、中華勞動會、法洋務工會、中華勞動工會、華商自來水工程同業會、冠生園工廠、織襪友誼會、雙輪牙刷公司職員會、浦東日商紗廠、同興紗廠、別發印刷廠、振泰紗廠、金銀工人互助會、寶和紗廠工會、電氣工業聯合會、『商界』滬東商聯會、工商友誼會、福建路商界聯合會、九路商界聯合會、民國路商界聯合會、百新公司、寶山羅店商會、山西路商界聯合會、浙江路商界聯合會、山東路商聯會愛多亞路商聯會文監師路商聯會、民國路聯合會、河南路商聯會、滬西四路商界聯合會、南京路商界聯合會、滬北五區商業聯合會、閘北商會、南市東北城商會、五馬路商界聯合會、漢口路商界聯合會、北四川路崇明路商界聯合會、廣西貴州勞合三路商聯會、滬南六路商聯會、虹口六路商聯會、滬南東區商業聯合會、嘉善路商界聯合會、西華德路商界聯合會、滬東商聯會、北山西唐家街兩路商聯會、各省旅滬商帮聯合會、呢絨同業會、天潼福德商聯會、滬南商業工會、百老匯路商聯會、滬北六路商聯會、物華天寶路商聯會、滬西九路商聯會、閘北商聯會、海寧路商聯會、法租界商業會、引翔港工商聯合會、浙江路商聯會、胡家橋商聯會、閘北十一路商聯會、上寶太嘉工商協助會、旅滬漢帮棉商公會、『其他團體』少年宣講團、全國國民同志會、三友社、丹陽旅滬協會、中華國民宣講團、溫州同鄉會、甯波會館南廠、市民演講團、基督教行佈道團、導社、壬戌友誼社、上海古玩公會、中華書局總廠、寶山各界聯合會、廣帮同業相扶社、廣東自治會、董家渡保衛團、聯壽社、上海對日外交市民大會、中華全國國民同志會、旅滬全皖各界聯合會、旅滬江陰同鄉會、上海羣社、蘇皖公民友誼會、國民黨區二分部、三區十七分部、三區六分部、亞東醫院、中華愛國工藝社、書畫保存會、北京民報社、晨光美術會、北山西商學社、機器公會、同志服務團、中華五卅救國團、同業相扶社、閩粵和平促進會、精武體育會、友聯影片公司、江陰各界聯合會、地方維持會、苾溪旅滬同志會、青年救國團、青年服務團、國民天職會、浦東同人會、萬國通德會、華商烟草公司、華僑聯合會、公立上海醫院救護隊、商務印書館後援會、浦西自治策進會、南通學生上海五卅血案後援會、文明書局同人進德會、合羣社、救亡同胞會、勵志宣講團、（昨日到會團體點多、匆促之間、難以盡錄、其以個人或商店名義到會者、一概從略）

▲發表之宣言　五卅慘案以來、我工商學各界、不惜罷工罷市罷課而甘擲此巨大之犧牲、決非盲目之排外、蓋深知其與上海市民之生存及中華民族之獨立、均有重大之關係、今茲本會聯合各界人士、鄭重商定必須對方切實履行、㈠宣布取消戒嚴令、㈡撤退海軍陸戰隊、並恢復被封及佔據各校之原狀、㈢所有被捕華人、一律送回、㈣解除巡捕商團之武裝、始認爲有談判之誠意、至於解決此案之正途、本會認爲有必須履行之條件、本會確認慘案之發生、一由於治外法權之存在、使無故被殺工人者被捕學生、均不得訴之公道、一由於上海市民權之喪失、致工部局存壓迫華人有印刷附律等三議案、是以本會嚴重宣示治外法權之取消、與租界市民之收回、實爲本會抗爭之重心、本會確認五卅慘案之交涉、如不依本會所提條件爲解決之方針、則我上海華人所受壓抑必將更甚、而慘劇之發生必更繁烈、本會爲上海市民之生存權利、爲中華民族之榮幸獨立、不得不聯合全埠市民、一致誓死力爭、不達目的、決不中止、謹此宣言、

▲致北京政府電　北京段執政鑒、滬公共租界外人屠殺市民學生、全埠罷市罷工罷課、立待解決、現遷移已十三日、英海軍日增、殺傷擄捕華人、搜查佔據學校住宅、窮極兇惡、凡有血氣、莫不憤恨、政府提出抗議迄無滿意答復、特派員來滬、亦不肯積極負責、迅速解決、人民如在倒懸之中、公既以中國之事自任、對於此項重大事件、應切實根據滬工商學聯合會、提出最低要求、促外人全部允諾、以戢其凶燄、而消平國人之氣、若外人頑冥不服、亦應號召全國師旅爲國人以武力收回租界、以絕禍患根據、倘仰承外人意旨、使此案延宕不決、以冤屈服我國人、是以自絕於國人也、望公善自謀巳、上海市民大會叩、

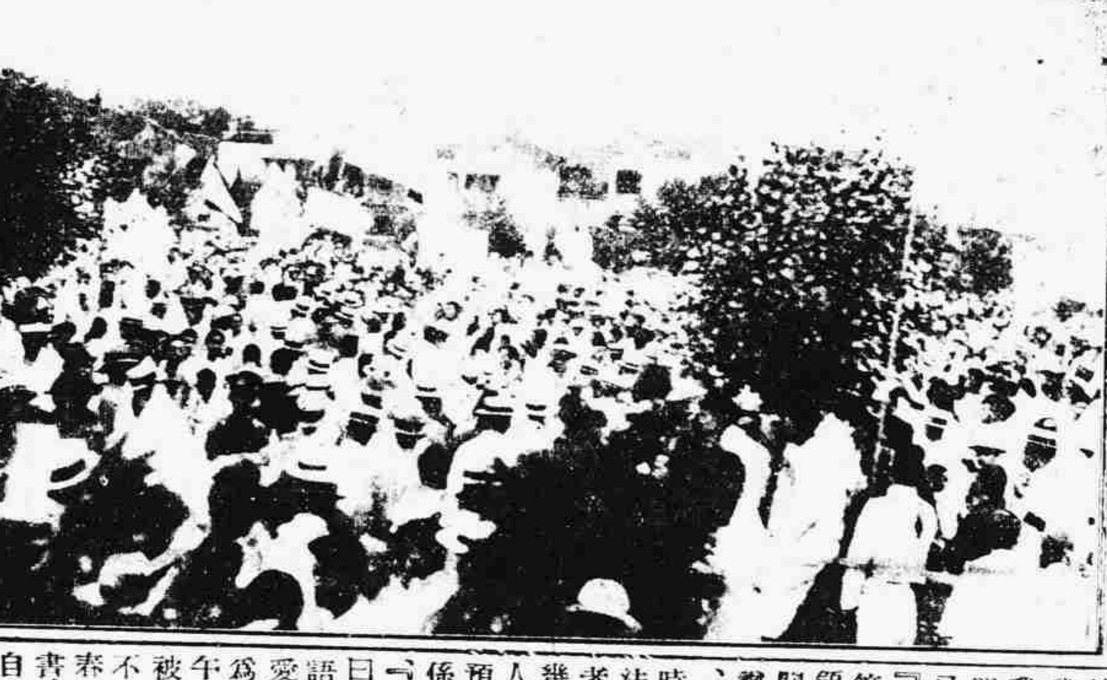

昨日公共體育場市民大會攝影（一）

▲公廨昨審五卅案旁聽記

五卅慘案、老閘捕房被捕諸人、今晨由公共公廨第三次研訊、公廨內外、警備如昨、上午九時半、關正會審與美雅副領事、升座第五刑庭、首由被告方面、代表梅華銓律師命見證寶隆醫院西醫華人曾立羣上堂、證明渠所驗受傷兩人之傷狀、據曾氏稱、此次事件、投該院醫治者兩人、㈠陳寶聰、傷在耳旁、彈前面抑從後射進、不能斷定、此人現已治愈、㈡陳鶴羣、背左後面有一洞、彈未穿出、經開刀取出槍彈、創口現尙有濃、熱度雖已壓平、惟不能保其熱度能否不高、言畢退去、梅華銓律師起稱、尙有王戶、並經檢察廳檢驗、槍彈皆從後背射入、攝影留存、堂上可函檢廳吊取該項証據到案証明、蓋因捕房否認彈從背後而入、故徹律師提出此項請求、關君謂此屬于外交上之調查、對於本案被告、無調查此項証據之必要、遂傳蔡鴻立上堂、由梅律師詰問、據蔡鴻立供稱、廣東人、年二十二歲、在上海大學英文科肄業已有兩年、卅號下午一句餘鐘、與同學學生出外、至西藏路、正欲擇地演講日人慘殺華工顧正鴻事、被西捕頭率兩華捕來拘捕我及其餘同學、遂與同去並未抵抗、其餘十八人則隨往、被捕時、捕頭詰我等知否租界法律、答以不知、時我祇執有學生演講團小旗一面、此外無別種兇器、本團及其餘演講團、是日皆無暴動之意、此舉亦非受過激黨指使或利用、更不知何爲過激黨、當時未說推翻外國人之語、槍聲我在捕房聽得、蔡並答覆捕房律師所詰之言、謂上大有中文英文美術社會四科、其餘科目、雖有其名、尙未設備、我不知校內有共產書籍、被捕房抄去之事、邵力子係代理校長、彼涉訟之事、我於報上閱悉、我係大學學生、無論任何書籍、均可研究　關君問該生『演講發傳單等事、中國向來有無此項習慣』、答『有』　梅律師繼問老閘捕房坐寫字間之六十八號三道頭惠爾格司詰問老閘捕房建設之形勢一過、隨詢以當時巡捕若退至鐵門口、則人衆當不能擁進捕房、或竟將鐵門關閉、人衆亦不能冲進之語、該西捕答謂隔壁有矮牆、可以爬進、若人多更可踏肩上而進、然門內之巡捕、可以開槍制止、又詢以各學生拘到捕房時情形、該捕答稱各生有係拘進者、有係隨進者、在寫字間內、並無抵抗、除所執之旗外、亦無其他凶器、救火車之皮帶、係於開槍之後用過、捕房律師詰若巡捕眞退至後面、或將鐵門關閉、是否有虧職責、答『然』、問開槍之後、是否又拘獲俄人五六名、答『是』、梅律師問所拘俄人、是否與此事有關、答『皆無關係、內祇一名、因係過犯拘押、餘即釋放』、繼傳被告兪茂懷上堂、由其代表何律師詰問、據兪供稱徽州人、業機器匠、家住老縣前、是日下午二時、由家出外、先至十六鋪、再至外灘、乘一路電車、經過南京路一樂天茶館門首、在車內見途中有二三百人、學生僅十餘名、有被巡捕抓住衣領者、我遂下車觀看、並隨人衆向西行、蓋我欲知學生究因何事被捕、迨至新新公司處、人已逾千、我站於該處約二三分鐘、見前面之人向後退、並聞啜哭呼救聲、因有人被巡捕毆打、故向後退者、復前進時、我已捲入人叢、隨之而進、至同昌車行門首、站於階沿上、人甚擁擠、詢其故、以尙有學生在捕房、欲要求釋放耳、旋即聞槍聲無數、我驚而逃、被人從後面抓住衣領、我因槍聲魂已嚇散、故拘我者不知係何人、並在腰間一次日稍愈、欲歸、被捕房將我拘去、我與學生遊行演講分發傳單等事、概無關係、我係局外人、以我所見情形、憑良心主張、學生極安分、並無異動、我尙見有一人推外國人、被學生阻止、蓋此人係欲上前觀看者云云、繼傳被告羅景白上堂、由梅律師問、據羅供稱年二十歲、常州人、在上海大學社會科肄業、朋友中素無俄人、不知過激黨之事、是日下午係放假、故出外至先施公司門前、見有同學演講、我未參加、因巡捕拘拿學生、旁人詢問學生今日何事演講、我答以不知、並隨羣衆至捕房門前、見有巡捕列隊立於捕房門口、羣衆並未冲進捕房、時有一穿便衣形似包探者、指令一巡捕、將我拘去、人衆並不因我被捕發生抵抗、或擁上之事、而我亦並未抵抗、槍聲我在捕房所聞、羣衆之前往、係欲明捕房將學生拘去之如何辦法、美領問『爾僅纔弱冠、已研究社會學、四書五經曾否讀過』、答『已經讀過』、問『孔子曰三十而立、四十而不惑一章、爾服膺其書否』、答『此爲二千年以前學說、今不適用矣』、合座大笑、美領亦莞爾而言、本領事與關正會審官、猶膺孔子之學、關君亦詢以四書內少之時一章『血氣方剛、戒之在門』、爾知之乎、答『我並不來門』、關君再問以中國現狀而論、爾以爲宜建設乎、抑破壞乎、答『我主張破壞舊的、同時建設新的』、美領謂治世如治病、譬如人病重、先當設法醫治使愈、不能使其死後另成爲少年、斯則所謂急進者矣、中外感情素洽、因爾等急進舉動、以致感情大壞、幾欲釀成宣戰之勢』、繼傳楊思盛上堂詰據供稱、四川人、年十八歲、在上海大學中文科肄業、是日我執小旗、預備演講日人打死勞工之事、被捕時並未抵抗、並不知係違租界章程、捕房律師亦向楊駁詰數語、美領諭之曰『在案諸人、爾年最幼、宜與父母家居爲是』、關君亦諭之曰『爾爲蜀人、余係鄂籍、彼此鄉音相似、余今以數語相勗、爾之愛國舉動、固屬不錯、且凡屬國人、均應具愛國心、惟愛國須先辯定途徑、擇其有益而舍其有損者爲之、爾其勉旃』、該生唯唯、時已十二句半鐘、遂閉庭、午時二句半鐘、繼續開審、先由被告律師梅華銓聲稱、被告中有幾人受有槍傷、現雖已醫愈、站立公堂、步力不足、要求賜坐、堂上准之、並據何飛律師、向被告王宇春詰、據供稱湖州人、年二十歲、在上海大學文學科讀書、五卅（星期六）一句三刻鐘、與同學出學校、爲良心自動、先至南京路、演講日人慘殺我中國同胞、因我中華人內容不甚明瞭、故演講與人聽聽、並非激動人心、亦非仇視日人、更無排外思想、祇有五分鐘時、捕房之人到來、將我獲捕去、當時並無抗拒、既被拘捕、由捕頭略問數語、將我等管押、迨至三句鐘、聞外面有槍聲連續開放、覺得甚悽慘、對於演說、係我國民良心發現、不知違犯租界定章、而捕房律師梅脫蘭亦向前盤詰一過、並據蔣明卿上堂、由梅華銓律師詰、據供稱英國大同醫學校畢業、在山東路仁濟醫院担任外科醫生、自十四年五卅下午此案發生、我適在醫院服務、當時見車來醫院醫治受傷之中國、約有二十人、其時有睁醫生等五人担任、用手術醫治、我經治六人、（其一）槍彈由後背而進、至前胸而出、此人未幾身死、（其二）背上受槍彈擦過傷、此人已出院、（其三）槍彈從右邊橫面大腿穿進、洞穿左腿而出、當日即死、（其四）槍傷右臂、彈從後面進、已於九號身死、（其五）槍傷左腿、彈從後進、此人尙在醫院醫治、（其六）下額微傷、以上各傷者、若距開槍處近、則皮膚當有火藥色、但我未看見有此色、凡距開槍愈遠者、其射進之創口愈小、近者則大、捕房律師問、爾所治之人、有傷背者、當時若其人將手舉起、槍彈當可從該處射、（答）照醫理上查驗、手應下垂、（問）爾既爲目証、應當實說、（答）我係教會中人、所言係合道語、並稱所治六人內、有兩人彈從旁邊、四名彈從後面射入、又由仁濟醫院醫生謝應瑞上堂、經梅律師詰以醫治情狀、謝氏稱共治三人、（其一）左右股對穿、（其二）彈傷左腿、（其三）右手臂彈傷、以上三名、當時均因急於救治、不暇詳細研究、其彈從何方面射入、繼傳被告陳鐵梅上堂、由何律師詰、據供稱甯波人、在廣濟義務小學校爲教員、禮拜六學生運動、我校並未參加、『是日下午一時、往靜安寺路訪友、歸乘電車回、車至新世界、見人甚多、乃下車朝東步行、至新新公司處、見學生或商人被捕、途中約千餘人、互相擁擠、我心雖想救被捕學生、然未有動作、當走過捕房門前時、印捕執槍、守於該捕房門首、任途中拘人之巡捕、則執警棍、學生兩手伸出、向下垂、表示欲和平之意、開鎗時槍聲止後、我仍緩行、被人擠跌、巡捕擊我四下、受傷暈去、經先施公司後面之小烟紙店中人、將我扶上黃包車、送歸家內、由家人送仁濟醫院住四天、將傷治愈、因欲回家、該院以電話通知捕房、派人到院、將我逮捕、陳並答覆捕房律師之詰問、謂我與上海大學、素不相識、從無往來云云、又傳被告黃儒京上堂、由梅華銓律師詰、據供稱廣東人、年二十二歲、在上海大學肄業、以下所言、其預備演講及被捕情形、與蔡鴻立之供詞相同、（黃蔡係同一演講團、並同時被捕）、梅律師又向被告陳韻秋詰、據供稱在大世界爲伶、串文旦、我非暴動者、家住七浦路、是日下午三時、由大世界歸家、經過大馬路口、見巡捕打學生、我與同行之一人、立於捕房斜對面之照相館門首、見捕房門口、印捕皆執槍、我以其地極危險、正欲舉步行、不料槍聲已響、流彈從我後面右脚掠過、嗣赴仁濟醫院、經醫生將彈破之肉皮一塊割去、次日欲出院、該院以電話通知捕房、派兩外人來、將我逮捕、當時我未聞有打死外國人之呼聲、羣衆並非欲擁進捕房、係欲回新世界方面而去、但被巡捕阻止、巡捕與羣衆相隔兩條電車軌道、未曾看見捕頭舉槍、向羣衆警告等語、梅律師又向仁濟醫院醫生英國人台三爾詰問、醫治傷者情狀、據台氏稱卅號夜、彼共查驗傷者十五人、內有兩人、當時身死、此十五名、計分彈從前而擊傷者八、彈從旁邊擊傷者四、餘三人可以定其彈從背後擊進、捕房律師命仁濟醫院院長台文卜上堂報告、卅號該院祇醫治十七人之傷狀、台氏首先聲明各傷者、均非彼本人醫治、皆由主治之各醫生、向渠報告、繼將十七張傷單、逐一誦讀、其傷單號碼、五百八十一傷膂、五百八十二傷胸彈從前進、五百八十三下部受傷、五百八十四傷胸彈從前進、五百八十五傷胸彈從前進、五百八十六號傷腿、彈從前進、五百八十七號傷腿、彈從前進、五百八十八號傷腹、彈從前進、五百八十九號傷兩足、彈從前進、五百九十號傷右臂、彈從前進、五百九十一號傷足、彈從前進、五百九十二號傷足、彈從前進、五百九十三號傷股、槍彈前後皆可進、不能斷定、五百九十四號胸微傷、槍彈前後皆可進、不能斷定、五百九十五六兩號均祇皮膚青色、係擊傷、五百九十七號傷腹、彈從前進、五百九十八號傷足、彈從前進、五百九十九號槍擦過皮膚彈膚微傷、彈由何方面來、不能斷定、六百號之傷者、到院即死、未塡傷狀、台氏並答復梅華銓律師之詰問、謂我對於手槍傷、已有經驗、中彈處創口小、出彈處創口大、對於快槍擊傷、極少經驗、故快槍之創口前後、不敢決定云云、又傳被告魏春廷上堂、由關君訊、據供稱、是日下午三時、我由勞合路行至南京路捕房對面之雲南路口、見人聚集、因佇足而觀、先施公司門首、有人圍集西捕三四名、從一家之處向捕房來、其後相隨學生及平民甚多、捕房門口前列者爲印捕、後列者爲華捕、其時人衆在前面者欲向後退、而在後面者、則欲上前看、但並無暴動情形、若有暴烈舉動、我亦不敢站於該地、亦未聞高呼之聲、初我對捕房門口之視線甚切、後因人多、遂看不清、未見巡捕舉槍警告、更未聞停停之聲、我以爲學生演講、乃係一種文明舉動、捕房不致開槍、及既開槍、我身中流彈擊穿夾襖小褂、肌肉被擊一圓洞、又向被告范張寶訊據供稱在英美烟公司電影部爲演員、是日下午約三句鐘後、經過先施公司門首、見人甚多、及至新新公司門首、人乃更多、有執旗者、我並於途中拾得傳單、嗣行至同昌車行門首、見巡捕將捕一學生、其時從而之人欲擁上、而前面者欲退下、致我亦被擠、迨聞槍聲、我即臥地、後用手向背部一摸、手上有血、往投仁濟醫院、經醫生驗明背部、被流彈擦過受微傷等語、至此雙方人證均巳訊畢、關君宣諭原被告方面、准各律師進行辯論、惟所辯祇限於捕房控案之案情、不能牽及關於外交問題、辯論時間、各以十分鐘爲度、遂先由被告代表何律師辯護一過、惟被告方面、尙有梅華銓江一平陳霆銳三律師則推梅律師辯護、由江律師傳譯辯護、捕房律師略辯數語乃告終結、時已七句鐘、中西官退入休息室、磋商良久、升座、先由關君宣佈本案判詞云、本案應分兩個問題、㈠對於捕房拘解被告人等之是否有犯罪行爲、應由本公堂訊判、㈡對於捕房開槍行爲之是否正當、應候分交當局調查解決、茲本公堂訊得被告人等、大多數係青年學生、因在日本工廠工人被殺、在租界內結隊演講、散發傳單、本公堂認爲並無欲行暴動之意思、其拘入捕房時間、均在發生開槍事件以前、倘有少數被告、訊係駐觀人、被告人等、着一律自行具結開釋、保洋發還、本公堂甚爲惋惜、汝等青年學子、且有愛國思想、宜爲國珍重、力持鎮靜、聽候解決、是所厚望、繼美領雅君亦宣諭西文判詞、由江一平律師譯其大意、謂本領事任公堂陪審之職、已歷十載、與中外感情極爲和洽、今不幸發生此重大案件、殊爲惋惜、汝等今具結出外、靜候解決可也云云、判畢閉庭、各人即道謝退出、迨一切手續終了已八時、公廨內外之警備亦於此時撤退、而五卅案內之關於法律部份、遂告結束矣、

▲研究交涉中之政界行動

▲蔡曾昨訪鄭謙　京派專員蔡廷幹曾宗鑑抵埠以來、連日與各方接洽、忙碌異常、昨日上午除與各方代表接洽外、午後一時許、復往新西區等處訪鄭謙等、直至晚間尙未回寓、因之昨日市民大會、亦未克出席、蔡曾等曾事前去函聲明、然仍深以爲恨、彼其隨員云、蔡來時語其京友、廷幹也是國民一份子、此去如有利於交涉、雖犧牲生命亦所不惜云云、

▲美法等領事對許沅之表示　昨日上午江蘇交涉員許沅、往訪美法德意日各國領事、詢以對於滬案慘事有何調解辦法、僉謂此次南京路發生事變、實爲最大不幸之事、惟此事負國與英國之關係、雙方未正式談判前、未便介言、因事之曲直是非、自有正當之解決也云云、

▲官廳今日聯席會議　上海交涉公署、滬海道尹公署、上海縣公署、淞滬警察廳等、定於今日上午十時在西門蓬萊路縣署內開聯席會議、討論滬案解決辦法、屆時蔡廷幹、曾宗鑑、虞和德等均列席云、

▲鄭省長昨晨到滬　蘇省長鄭謙、奉執政府命、協辦五卅案件、由津南下、前晚十一時、自下關特掛花車、於昨日上午七時二十分、行抵北站、在站迎接者有江蘇電政監督孫繩武、交涉使許沅、鐵路局長沈成栻、警廳長常之英、縣知事李祖夔、及商紳多人、閘北保衛團員三百餘人、武裝持槍在站致敬、下車後鄭省長一一握手、即與許交涉使乘車逕赴新西區交涉公署、暫爲駐節、聞鄭省長除與許交涉使等、討論五卅案經過一切外、昨日并與蔡曾二專員、詳細討論、與鄭省長同車來者、有洽總司令張道尹袁觀瀾及鄭之隨員共二十餘人云、

▲張學良今晚可抵滬　張學良軍長、爲調查滬上慘殺案眞相、特於十日夜一時、由津乘專車南下、并隨帶衛隊千人、定於昨夜抵浦口、張到寧後、與盧使有所協商、即乘專車來滬、實地視察、以冀有所補助於交涉、并因閘北駐有奉軍、當此時局嚴重、保護治安、關係至大、不得不親到宣示機宜、聞今（十二日）晚即可到滬、至其所攜衛隊、聞擬暫駐閘北湖州會館云、又公平通信社云、張學良軍長於昨日偕鄭省長抵滬、聞張氏此行、係奉執政命、來滬辦理五卅事件、到滬後各團體均推代表往謁、聞張氏語人云、五卅慘案、全國同憤、余此行係奉執政命、乃父命令、來滬與政府特派員鄭省長會辦此項交涉、先從疏解中外人士意見著手、俾風潮漸趨於緩和、使交涉得以進行順利、早告結束、至主要交涉、當然仍由中央主持辦理、隨來衛兵、係爲保護華界居民之安全、恐滋誤會、爰再聲明云云、

▲孫傳芳之態度　本月八日、本埠學生總會、曾爲五卅慘案致電浙孫、茲悉該會得孫氏覆電云、學生總會鑒、齊電悉、已迭電請政府、嚴重交涉、來電囑實力援助、惟恐發生誤會、轉益糾紛、此間各法團、正在聯合籌議進行方法、愛國愛羣、惟力是視決不膜視也、孫傳芳蒸、

▲浙軍來而復去　邇來盛傳浙省調派軍隊來滬駐防、日昨淞滬警察廳常廳長、忽接探報、南車站已有一兵車開到等情、故特派傳督察長前往實地調查、並用電話諭飭二區閘署長、令派巡長余志鮮至站照料、迨抵車站、果有兵車一輛、約浙軍一連、均駐車內、嗣經傳余二君、詢據軍官答稱、孫督辦因徇某大學之請、派兵兩連來滬、保護各界、北車站亦有兵車一輛、兵額亦祇一連、現滬地既無駐兵之必要、我等即仍開回浙境云、旋由二君、亦各據情回稟當局長等察核云、

▲閩周派代表來滬　中南通訊社云、福建督辦周蔭人、因南京路慘案、特派督署參議王炎、於昨日（十一）來滬、向各方慰問、並調查英捕肇事眞相、市民死傷確數、及滬上各界力爭情形、並聞周氏業已致電政府請嚴重交涉、以保國權生命云、

使團調查與外僑戒備

▲使團特派員積極調查 駐京各國公使特派之六參贊、來滬調查五卅慘案、聞法國祁畢泉比國於蘭斯等二氏、下榻於法總領事署、業已正在搜集此案始來詳情、據領事署傳出消息、謂本星期六可能查竣、於下星期一由六參贊將所得各方情形會同參考、然後自由六參贊報告各駐京公使云、

▲領團對警備縮小問題之電告 本埠領事團、前(十)日繼續開會、因關於共租界警備縮小問題、工部局稱、按照租界現狀、尙非其時、主張將此事報告北京公使團、會議結果、決即發電、通告使團、又工部局表示上海萬國義勇團各國隊員俱各有職務、贊成依適當方法從事縮小、惟如何辦理、該局現尙無具體之決定云、

▲日陸戰隊駐防徐家匯 昨日(十一日)上午日本陸戰隊一百名、在黃浦灘路大板商船碼頭齊集後、即由總官率領、乘坐第三千六百號之日本陸戰隊專用汽車、開駛至徐家滙及虹橋一帶、警備防守云、

▲日僑請派陸戰隊保護購糧 東南通信社云、本埠日僑居留民團行政委員會長菊池氏、現爲日僑在虹口市場購買糧食事、特訪問日總領事矢田氏、請於公買時間中、加派日陸戰隊保護云、

▲日本市民昨日開會 虹口日本市民于昨日(十一)下午二時在文監師路口且本水手俱樂部開會、到者三四百人、討論滬局問題、門前有日人陸戰隊十餘人、往來巡邏、

▲日勞動代表來滬 日本勞動界因欲詳查此次南京路慘劇案、特派日本勞動總同盟理事兼日本紗廠工會長安達和氏、及官業勞動九州同盟會員芹田善氏、於昨日午後三時、乘日郵船近江丸來滬、據談此行純以個人名義來滬調查、將充分調查其眞相、日願與勞動運動者眞實之呼聲、並言日本勞動界對於此案頗爲同情、將募集罷工資金援助、並派應援團正式應援云云、

▲海員罷工與日艦派防 英日兩國商輪中之各海員、自實行罷工以來、乃迪日太古怡和及日清等三公司之船、每到一艘、其船中之海員、便即實行加入罷工、加以香港方面、已無船來、南華航線最遭打擊、昨日日清公司、更議以高壓手段對付海員、已經請該國之驅逐艦萆號改泊該公司碼頭、擬阻海員上陸、但結果則並無效力、又日本第一外艦隊之司令官永野少將、昨又將長江各埠一律派定各軍艦任警備、茲將調查如下、

地別	艦名	類別	隻數	軍額
蕪湖	菱號	驅逐艦	一艘	一五〇名
九江	蕨號	同上	一艘	一五〇名
南京	勢多	警備艦	一艘	二七〇名
鎮江	堅田	特務艦	一艘	三〇〇名
重慶	比良	警備艦	一艘	二七〇名
宜昌	鳥羽	同上	一艘	二五〇名
漢口	對馬保津	砲艦	二艘	五八〇名
長沙	隅田嵯峨	同上	二艘	五五〇名

上海方面、則共計派留四艦陸戰隊與海軍爲一千一百十名云、

▲西報述蔡廷幹之談話

大陸報云、昨日午後、該報記者、進謁中國政府代表蔡廷幹氏、時蔡正在談話間、頗流露時局紛岐難以着手之意、彼言我等能找得一着手之處、則我信至少可將小問題先行解決、其大問題、將來可交付政府解決之、我等現所處地位、固屬困難、但必須盡力以爲之、人民已受刺激、雙方均不願注意他方之意見、現在我等得到兩種甚明瞭之意見、華人之公意、乃在先得到滿意之解決、然後准許工商復業云、按蔡氏爲華盛頓會議時中國代表團顧問之一、在政界中素負盛名、對於滬事、竭思盡力以解決之、彼自謂凡有人對於此事、擬與彼討論、彼所深願、中國人民、對於政府代表、望之甚深、鄙意若有益於此事、即犧牲生命、亦所願也、蔡又謂我等若能有公平不偏之精神、以討論此事、若在華盛頓會議者、照我知各事、必得適當之結果、有關之各方、可各得其平也、所謂不平等條約一題、即爲中外雙方目前誤會之基礎、此種條約、已不適於今日、極當修改之、以應目前之情況、中國今日之民意是活潑的、而華人對於國家之精神、已甚發展、今日之中國、已非五十年前之中國、但此種事情、今日我等不能解決之、此間既有一重大之危機在前、我等須嚴重考慮、以求解決、以備考慮更大之問題、蓋此項更大之問題、確爲上海亂事之因云、

▲日經濟通信社之論調 蘇聯

自五月三十日南京路事件發生後、於今十二日矣、然而時局糾紛、益趨煩複、前途解決、尙無曙光、此誠不勝遺憾、而滬上日僑、近日最感困難者、爲食料問題、或從本國(指日本)採辦、或以現金購買、以資應用、然求過於供、其困難逐日甚一日、尤以住居非租界地之日僑、其度日更爲困苦、日夜在四面楚歌之中、以得保一時一刻爲幸、日僑遭此厄運、誠屬不幸之至、今欲保全此二萬餘僑民生存之安全、其道無他、卽須將滾滾長江之急濤怒流、設法消弭、(記者按此二語、有深意焉、)別無他法、茲爲解決時局起見、本社(經濟通信社自稱)特將所見、貢諸有識之士、備採擇焉、

㈠內外紗廠罷工問題與南京路事件當分別而談 於五月三十日南京路事件惹起以前、學生間有統一之組織者、當係守錢虜內外綿重役、(即經理)川村爲三及岡田源太郎所促成、若輩倘能守其誓約、忠實的實行其在株主(即股票所有者)總會之報告、當不致引起學生團反對內外綿之運動、則亦何至釀成南京路之慘劇、(中略)今日日本內地、對於內外綿之不信任、及滬上日僑之憤慨、可謂已甚、例如對內外綿要求此次負傷者之損害賠償、及欲將該廠之全部財產、歸僑滬日本同胞加以討論、皆是也、(中略)而對于中國工人問題、其處置亦經過不少之紆綏曲折、是以此次南京路事件之發生、其間接原因、爲內外綿之重役守錢的態度所致、此爲不能否定之事實也、雖然、日本人對於中國人因南京路事件之罷市、與內外綿之罷業問題、不可不的確加以區別、而善爲處置之者也、

六月二日公共租界納稅人特別會議、如中國人之希望、終於流會、倘因僅爲當日會議問題而罷市、則前項會議之流會、於今已經十日、似乎已不成問題、不特此也、此後繼續的依然罷市、亦似非中國人之利、然而中國人罷市之目的、固因南京路事件發生後、其所要求未得圓滿之回答所致、不幸此事之導因、乃係內外綿重役辦事無能之故、故日人對於內外綿重役之責任、當不待中國之要求、而即有相當之處置、至因其結果、工部局對於南京路羣衆之處置、及老閘巡捕槍殺羣衆事件、暨在新世界衝突事件、此非日本人之所與知者也、即此後事件、工部局當局之處置、亦與日本人全然無干者也、故日本人無從中國人問其責任之理由、因之內外綿罷市問題、於南京路事件、不可不明白區別、以盡力於此次全上海問題之解決也、

㈡中國有識者與日本有識之意見一致 徵諸北京各要人及上海中國有識者之意見、更徵日本有識者之意見、仍然與吾人見解相同、吾人不覺異常愉快、故吾人深望中國各要人之意見、當以維持極東之和平、由中日共相策勵爲前提、而對現在問題、內外綿罷業與南京路事件、當加區別、前者當主張以勞資協調之精神解決之、後者當主張從公共租界之責任者英國人身上解決之、日本及日本人於此問題、在退處之列、並望日本有識者之意見、亦與此一致、至吾人則更與此有同感焉、(下略)

㈢日本人應積極的圖鄰人之便利 日本國民性質素來見義勇爲、今更應蹶起、奮然赴之、此次問題、固應善處、而鄰人陷於絕地、尤當用積極的方針、以協助之、故以內外綿罷業與南京路事件兩問題、合爲一談、此實根本錯誤、吾人現在不可不明白解釋、速自善處、以冰釋其誤會、對於內外綿罷業問題、吾人另有意見、容緩日發表、若夫南京路事件、則全然係英國人勢力下工部局之問題、日本人務勿入其旋渦、至於發表意思方法、則留滬日僑、可開一大會、向日本朝野、將僑民意思提出、不特中國工人問題、應與解決、卽有關於滬上日僑之內外棉之決議、亦當一併提出也、

總商會函電一束

▲請全國公團一致抗爭慘案通電 國聞通信社云、總商會昨日通電各省總商會轉各商會省議會教育會農會各公團云、五卅慘劇、學生徒手遊行、和平演講、英捕遽施槍擊、慘斃多命、波及行人、殘酷慘忍、舉世所無、滬上人民、悲憤臭訴、學商工一致罷業、敝會當電政府派員來滬、嚴重交涉、并勸衆商力維秩序、現政府專員、到已多日、法美等僑商、漸次瞭解、唯關係方面、尙無悔過之心、成見難移、戒嚴未復、搜查逮捕、騷擾時聞、敝會目擊心傷、痛憤何極、竊以國權不同、公理則一、吾華人和平公恕、唯以公道法理爲依歸、若人權不得保障、卽犧牲亦何足計、正式交涉、自應由政府主持、而認淸目標、團結一致、內以作外交之後盾、外以促對方之覺悟、則國民天職、義無所讓、昨日特開會員大會、推選委員會同各董主辦此事、協同各界、誓爲政府後援、決以武力擁護公理、一息尙存、此志不懈、貴會義憤慷慨、救國情殷、務與一致努力、共策進行、正義消長、國權存亡、繫此一舉、迫切陳詞、佇候明教、上海總商會叩眞、

▲勞敬修報告全國商會情形 國聞通信社云、總商會昨接全國商會聯合會代表勞敬修函云、弟此次被擧入京全國商會聯合會大會、閉會後、適逢滬上風潮發生、時各代表、尙多數留京、弟於六月四日、顧請全國商會聯合會召集大會協力援助、經於本月五日開臨時大會、各省商會代表、莫不義憤同深、除電各該省商會、合力進行外、並公推弟等代表十八人、入謁段執政外交部、請向外交團嚴重交涉、及議決由全國商會聯合會、公電各駐京公使暨各友邦旅華人士、並奉全國商會聯合會、委託高楚君到滬慰問、囑將經過情形、詳細報告、所有在京關於滬事開會情形、理合佈聞云、

▲贊成穆抒齋將來仍用罷業工商雇員覆函 逕啟者、接誦台函、以此次罷業工商雇員、將來應仍以原職原薪任用、加入調解條件、深佩藎籌、茲已轉達許交涉員辦理矣、爲特奉復、惟祈宏照云云、

▲覆全國商會慰問電 國聞通信社云總商會昨致全國商會聯合會電云、北京奉天會館全國商會聯合會鑒、東電已於江日代電奉復、滬案遠承注意、並囑敝會董聞蘭亭勞敬修二君、就近慰問、感激無似、此間交涉正在嚴重辦理、民氣方殷、務必堅持初志、力任後盾、上海總商會眞、

昨日公共體育場市民大會攝影（二）

▲致各團體慰問電 國聞通信社云、總商會昨發來電慰問之各團體電云、奉電敬悉、本埠五卅慘案政府特派員及使團委員、已先後蒞滬、開始談判、本會爲應付嚴重之時局計、蒸日特召集會員大會、組織委員會、積極辦理、並發布通電、宣告中外、期與各界協力堅持、務達公道解決之目的、荷承貴會仗義聲援、馳電慰問、曷勝感激、謹電奉復、惟祈鑒察、上海總商會叩、

▲復重慶總商會慰問電 國聞通信社云、本埠總商會昨復重慶總商會電云、微電悉、滬案正在嚴重交涉、工商學生各界力任後盾、遠承慰問、敬電復、滬總商會蒸、附渝總商會來電、（上略）報載學生被捕、傷斃多人、聞耗驚悼、事關國體、斷難忽視、惟眞相如何、近況如何、貴會作何主張、盼速電示、無任盼禱、渝總商會叩微印、

各方面集議之情形

▲國民外交後援會 本埠國民外交後援會、昨開執行委員會、討論應付交涉方針、及國民後援辦法、經長時間之討論、議決各案如下、㈠通電世界、請主持公道、㈡致電英國各報、詳述此案眞相、並聲明無暴動、非赤化、㈢電政府始終嚴重交涉、㈣電各省軍事當局、一致對外、㈤通電全國、對關係國經濟絕交、㈥警告駐京英使、勿再偏袒、㈦派員赴各省宣傳、㈧通電各地公團、組織國民外交後援會、一致力爭、末由主席報告往來函電畢、遂散會、

▲少年宣講團 中華路少年宣講團、於昨晚八時、開委員會議、范大璋主席、陳賢本提議、㈠經濟絕交演講大會案、議決十三日舉行、㈡勸用國貨運動大會案、定十四日舉行、陸理事長令議、㈢柏堅君入團通過、㈣通俗博物館主任、公推甘梅嶺担任、㈤屋頂花園主任、公推楊少瑞担任、㈥臨時全體團員大會、議決二十日舉行、㈦姚肇里提議、訂定演講場規章案、請陳賢本起草云、又該團遊行宣講股第一二隊陳賢本陳秋心周夢世甘梅嶺等、於十日下午二時出發至唐家灣菜市場宣講、講題『爲英捕慘殺同胞』、『買國貨即是救國』、『暴動之利害』、『對付英日方法』、聽講者五百餘人、工人居多、回團已六時矣、

▲旅滬商幫協會 旅滬商幫協會、對於此次槍殺工學市民一案、非常哀悼、旬日以來、停止購定寄運、一致堅決、並據外埠各號來函、均以人心憤激、擧國同情、昨開臨時會議、公決對待辦法、首以提倡國貨、自動的與該關係國斷絕來往、較諸空言無補者爲有濟、並通告各客幫、如有不顧公益、私行購運、唯利是圖、將來貨到地頭、亦不免爲人舉發、其損失尤恐不貲、並爲人唾棄云、

▲工團聯合會 東南通信社云、昨日下午二時、各工團非常委員會開聯席會議、張志餘主席、大英烟草職工同志會代表蔣宗衡報告、由學生會介紹至總工會、要求接濟該工廠罷工工友情形、不得要領、次通過各種議案㈠分發捐册、向各工團募捐、㈡通電全國各工團各工廠、㈢統籌全局統一機關、以圖事實上便利、㈣統計罷工人數、全體離滬上海、另從崑山蘇州無錫各處租借宿舍、㈤從速組織糧食儲藏所、㈥楊樹浦紗廠罷工工友接濟問題、派交際股會同該工會代表偕函往學生總會接洽、㈦推總務科往浦東大英烟草職工同志會慰問、並商援助辦法、五時散會、

▲各省商幫聯合會 東南通信社云、各省旅滬商幫聯合會昨日下午、在城內石皮弄三號開會、到者各幫代表二十餘人、公推汪雪琴主席、報告南京路慘案發生後、工商罷業、滙劃不通、際此端節將屆、亟應設法救濟、請衆討論、川幫王厚庵謂近來川戰發生、商貨早已停頓、至南京路之慘案交涉、前途非常棘手、本會刻據各商報告、已自動停辦洋貨、我商幫應與各界取一致行動、對關係國實行經濟絕交、抵制貨物、對其他洋貨、仍須繼續辦理、粵幫李榮卿漢幫蔡文堯等、相繼主張、結果議決、㈠停辦英日貨、㈡繼續採辦其他國貨物、㈢通告各幫注重國貨、並請國貨廠勿乘機漲價、㈣端節賬款、匯兌不通、應請莊家延期結算、㈤對外交涉、與各界取一致行動、至五時散會、

▲法界商聯會 法租界商業聯合會、因公堂審理六卅慘案、略抒意見如下、㈠公共租界此次學生遊行演講、據傳各處皆有、何獨在老閘捕房發生事變、則該捕房不能逃有意開釁之罪、㈡其時聚集之人、據述不下數千人、一剎那間決不能退盡、何以即開槍、致殺人如許之多、則該捕頭不能逃無故殺人之罪、㈢西醫牛惠生陳述、據該醫生醫治之傷人、共有六人、內有四人、槍彈均由背而入、則又可證明捕頭於羣衆逃散時、尙且開槍狙擊、則該捕頭更不能逃邀功妄殺之罪、以上三點、務請各團體注意、羣起抗爭、足供交涉之一助云、

▲英烟公司職工同志會 英國烟公司一二兩廠各部員司工頭等、連日籌備組織工會、其形忙碌、已決定名稱爲大英烟公司職工同志會、在花園石橋養心學校對過租賃樓房一幢爲臨時籌備處、公推李駿範王康豪爲正副主任、並設立各部份男女報名處、只憑做工銅牌號碼入會、無須由人介紹、昨日報名者甚衆、滬西工團聯合會、午後派王袁二代表渡浦、與該工會接洽、意在調查該廠最苦部份工人數目、預備發資補助、以示罷工堅持永久云、

▲工部局罷工工人之集會 國民通信社云、兆豐路工部局工人、昨晨九時、在香烟橋開全體大會、到四百餘人、總工會代表陳君演說、大意謂工會是工人第二生命、工人須組織強有力之工會、始能抵抗各方面之侵略、工人雖無槍炮、但堅固的組織、即是工人抵禦敵人之武器云云、散會後、分發黑紗纏臂、藉以誌哀、末聘請陳君爲工部局工會顧問、出席該會委員會指導進行云、

▲江北滬案後援會 該會於昨日下午二時開成立大會、團體加入者、如揚州公所、人力車公會、江淮公所、阜甯旅滬學生會、漣水同鄉會、鹽城學生會、以及漣社等、均派代表來會、彼時該會因市民大會敦促蔡曾二大員從速交涉、發揚民氣之舉動、多數會員主張有加入之必要、遂全體加入遊行、並議定十三號下午二時、仍假西門方板橋勤業女子師範繼續開會、聞將通電外交部、以及各處機關、要求嚴重抗議、速求解決云、

▲基督徒聯會 國聞通信社云、昨日下午本埠中華基督徒聯合會執行部、特召集緊急會議、首由書記報告各地響應函電畢、即討論上海內地會西教士 Westnidge (昨報載譯名惠斯達其) 九日在公廨審訊時作證事件、結果認爲有兩大不合之點、(甲)教士兩能兼充警官及法律家、何殊於兩面爲人、且聲稱主張放槍、更不配爲基督教之宣教士、(乙)見證人只能據其陳述所見、不能憑自己理想下論斷、該教士在公廨稱、此案爲屈在學生、殊不合日証人之身分、即一致主張否認其證人資格、並已由青年協會致函該教會、提出警告、次討論本埠工商學聯合會派代表要求本會加入一案、認爲時機未到、先推定代表朱星如赴該會旁聽再決行止、次討論狄斯威路中日基督教會內駐紮日兵、決推謝秋雅代表本會、與該教會接洽、告以地處華界、當此時局不靖、教會內實不宜駐紮外兵、以引起誤會、次公決推誠靜恒鍾可託晉謁蔡廷幹曾宗鑒二專使、面呈重要有關係之交涉證據、並定於十四日特開大會、討論一切進行方針、末由晶紹經報告探訪醫院中之受傷者、決函請中國醫學會轉告各院中該會會員、囑留心此項傷單材料、彙集披露各報、散會時已八時餘云、

▲總商會五卅委員會 中國新聞社云、總商會前日全體會員大會所舉專辦五卅血案之委員二十一人、於昨日上午十一時、齊集總商會三樓、開第一次會議、討論交涉進行辦法、及分任職務、對工商學所提交涉條件十三條、研究頗久、議決各件、一俟徵求他方同意後、即行發表云、

學界進行之踴躍

▲商科大學 商大學生會、此次爲援助失業工人商友起見、舉行全體學生募捐、每級推舉隊長二人、分給募捐啟募捐册募捐證以爲憑證、募得總數、多者題名該校圖書館中、以表熱心爲公意云、又昨日(十一日)下午一時許、該校全體同學齊赴西門公共體育場國民大會、並發散喚起市民協助外交各種傳單、及該會新出版之第三期『血門特刊』、

▲暨南學校 暨南學生、自五卅慘案發生後、異常憤慨、組織秘書糾察執行三部、連日開會討論進行、㈠學生於罷課期內、不得離校、且每人必須具一種工作、如犯此例、以嚴重懲辦、㈡學生宣傳隊、分向閘北眞茹鎭南翔黃渡安亭大塲太倉瀏河劉行等地、其募捐成績、已達一千五百餘元云、

▲被封後之上海大學 上海大學建築校舍事、其經費已有把握、一月後即可在閘北宋園實行動工云、

▲立達公學 閘北虬江路立達公學自慘殺案發生後、即組織學生會、連日在外演講及發散傳單、並組織募捐隊、昨日以本校名義、捐得之款、聞已連竹篙送交上海學生聯合會、轉給失業工人云、

▲美術專校 美專學生會發起徵集五卅殉難烈士遺像、現已函請各界、早日惠寄、并塡明該烈士姓名史畧、(照片尤爲歡迎)以期迅速完成、備將來各界追悼大會陳列云、又學生會週刊、已定名爲血痕、定於十一日出版、係非賣品、函索即寄云、

▲啟明學校 閘北中興路啟明學校、日前接到閘北公民外交省聯會、發到捐册一本、請爲捐募款項、以濟罷工工人、事後該校教職員以事關救濟同胞、以盡天職、故除各教員捐助外、並議決每日下午、推派教員王仿周君率領學生、向中興路、永興路、虬江路等、各商店公司廠棧募捐三日、然後彙欵送交閘北公共自救會、派員自往接濟云、

▲民立中學 民立中學校連日來在校內捐款學生、每人最少捐大洋一元、担任募捐者爲各組代表、敎職員每人最少捐大洋五元、由委員會派出蔡致通・楊文濡・吳立・王元生・鄔烈光等前往募捐、今已共捐得大洋千餘元、俟捐齊後、擬直接捐與工會、又該校昨日加入游行大會、由總指揮吳立、糾察員金玉書・段景潛・陸禰鑒・龔存禮・吳復觀・汪炳曙・倪成章・楊紹通等、維持秩序、又該校每日出席代表大會、當爲龔存禮云、

▲東吳二中 本埠崑山路東吳二中爲五卅慘劇、罷課以來、迄已旬日、一切事務均由學生委員會負責辦理、演講募捐、不遺餘力、茲照規定放假日期、業於十一日放假、對於五卅案由全體學生委任執行委員會駐校全權辦理、與外界一致行動、對於救濟募捐罷工等事、仍在積極進行云、

▲清心學生會 清心中學旅外演說團、昨雇滬太長途汽車公司優待免費、至羅店劉河等處宣傳、分發各種警心之傳單、聞該校旅外演說團、擬於明日至南翔等處宣傳云、

▲小學教職員聯合會 上寶小學教職員聯合會各委員、昨日開委員會、(甲)議決分股辦事、㈠總務股、翁國勛・孫啟英・皇甫韜醒、㈡文書股陳野鷗・王恨秋、㈢宣傳股施惠施・許競公・陸庶正、㈣交際股陳濟成・蔡承雲・江琴、㈤調查股劉景伯・朱曉雲、㈥出版股委員長主編、各委員助編、又舉定翁國勛爲委員長、孫啟英副之、(乙)議決由文書股備案、並推交際委員持函往謁蔡曾二專員、陳述一切、(丙)即日發表宣言、(遠東通訊社)

▲民國公學 民國公學男女學生、組織救濟五卅失業工友會、對於五卅慘案發生以來、即罷課哀悼、並由男女學生分隊募捐、共有甲乙丙丁四組、昨日起已開始捐募云、

▲學生會法律委員會 上海學生聯合會法律委員、昨日進行事項如下、㈠增請張君勱、穆安素、斐斯爲法律顧問、歐本海、張致果爲法醫顧問、穆斐歐張四君請江逢治接洽、㈡編輯五卅血案錄、(甲)證據、由檢驗調查交際三股王奉孫侯健民陸士傑徐壽彭劉懷仁陶天南等負責搜集、(乙)事實、(丙)法律、(丁)附錄、由黃秩榮擔任、㈢該會因捕房派警在各醫院監視受傷者行動、爲蔑視人道、特致函出庭律師梅華銓據理抗爭、撤去各醫院巡捕云、

▲神州女學 昨以本埠募捐學校太多、經募爲難、故選派高年級生二十餘人、編成八隊、往附近各鎭、及沿滬甯鐵路各縣勸募、業已分道出發、其餘在校學生除小學科外、盡數加入游行大會、旬日以來、該校舉行各種愛國運動、愼重將事、極有條理、以求有濟云、

▲教職員救國同志會 本埠教職員救國同志會宣傳部、因此次罷工罷市罷課風潮發生、工商學中除一部分四出活動外、閒居無事者亦甚多、坐費時間、殊覺可惜、因組織講演團、擬定各種與五卅事件、及國民外交擧衆運動有關之問題、由部員沈雁冰、侯紹裘、沈聯璧、錢江春、楊賢江、朱典同等分別擔任、出外演講、各界前往延請者、聞小學校爲最多云、

▲留東學會 國聞通信社云、留東學會致段執政沈外長電云、日廠罷工、事屬生計、乃日人慘殺同胞、視如雞犬、比學生公祭歸來、沿途講演、而英捕更自由槍擊、死傷遍地、甚且解散學校、妄捕路人、形同瘋狂、慘無人道、此而可忍、孰不可忍、應請嚴重抗議、要求撤換日英領事、並收回公廨、以期一勞永逸、寧爲玉碎、不作瓦全、窮抑彌天、憤懣何極、哀此籲請、佇盼明令、留東學會陳昱新陸鑑沙謝六逸周勤豪傳彥長等八十餘人同叩、

▲江蘇省立水產學校 吳淞水產學校自五卅運動後、逐日分赴寶山吳淞月浦等各鄉鎭演講、並組織水上演講隊、逐日在黃浦江中向漁民演講、昨日該校全體學生乘實習船海[illegible]號赴滬、參加遊行大會、停泊南市黃家碼頭、並開該校學生會、組織[illegible]江演講隊、乘該校實習船開赴長江一帶演講慘殺案、喚醒民衆、並募捐援助罷工同胞云云、

▲浙江法專派代表來滬 浙江公立法政專門學校、鑒於此次滬上慘案發生、組織上海五卅慘劇浙江法專後援會、當推代表出席杭州學生後援會及各公團聯合會、聯絡各界、一致進行、一面組織宣講隊二十隊、出發講演、並分赴嘉興餘杭蕭山桐廬等處講演、喚醒民衆、一面組織募捐隊、出發募捐、以救濟上海罷工工人、惟對於滬上消息、不甚靈通、進行方針、殊感不便、特推派童一心姜維賢爲代表、來滬慰問慘殺被傷學生工人及調查一切眞相、並備帶公函、接洽各公團、並攜帶印刷品多種、分發各團體、以資促進、童姜二代表已於前日(九日)到滬、寓新北門外中華大旅社、定昨日走訪學生聯合會總商會總工會工商學聯合會、並晉謁曾蔡二專使、請示對於此案交涉取何方針、昨並參加國民大會云、

關於罷工停業之消息

▲昨日又有十一外輪罷工 本埠外輪海員自罷工後、連日加入者、已在七千人以上、昨日到滬之吉和・天廣・福廣・襄陽・同和・老祥泰・安慶・正陵丸等十一艘、亦加入罷工、其人在五百人以上、一律登岸、至總會報告、惟此項海員因人數過多、無處寄宿、昨由該會商得四明公所餘地、作爲臨時寄宿舍、當蒙該公所允諾、又本埠南洋公司陳才寶君、昨以大聯珠香烟三十箱、送贈該會轉海員、以示聯絡云、

尙有本埠要聞轉入第三張

注意……天蟾舞臺……新戲初演……客票暫停……注意

常君春恒新排大漢中興文武唱做機關綵景歷史連台好戲

第九本 (新排) 第十本

光武興漢光武

復國走南陽 復國走南陽

准于今夜啓演

在法租界 西新橋堍

大世界

門票小洋二角

是第一游藝場 是公衆行樂地 ▲游藝之多 ▲不可殫述 ▲各界公餘 ▲請臨游覽

南北地道可通

新世界

門票小洋二角

春光既逝、炎夏又臨、本世界另籌消夏景物、故奇特熱鬧之神仙燈會、賽主初十爲止、我們格外精益求精、以副諸君盛意、除原有蟠桃會豬八戒三大士燈台彩燈高蹺檯閣外又有王小新之蕩湖船董別聲之解粮官及打花鼓等點綴其開扮相滑稽令人棒腹唱詞新穎切中時弊怡非陶情莫此爲甚現祗剩二天諸君從連資臨親賞撫任欣幸

新舞臺念二夜戲 (價目) 二等二角 頭等四角 官廳六角 月樓花廳八角

喝血酒 四陰陽河 全本臥薪嘗胆

天蟾舞臺閏四月念二夜戲 (價目)(注意) 花樓一元 一邊廳一元 特包八角 官廳八角 頭廳四角 三層特等三角 三層頭等二角 電話中央三七〇二

彭春珊 宋玉珊 于振庭 驚鳴楊猴 高 小 劉奎官 常春恒 劉小衡 王琴 雅秋韻亭 何 張 孟鴻茂 陳嘉麟 明海山

初次開演 (九本漢光武復國走南陽) (十本漢光武復國走南陽) 六時登場

法界 共舞臺閏四月念二 夜戲月樓一元八角 特包一元四角 頭包八角 優等官廳一元八角 特別官廳一元四角 頭廳四角 二層三角 三層二角

王榮伐 王益芳 趙松樵 薛銀麟 董俊萬 金峰山 少吽 蓋叫天 馬春甫 貫大元 (侯喜瑞) 曹二庚 郭仲衡 程艷秋 (王又荃) 張春彥 文亮臣

東吳 (嘉興府) 花亭 (張虎村) ◀南陽關▶ 全本金鎖記

大世界乾坤大劇場大京班閏四月念二日夜戲目 (價目) 樓上樓下日夜均售小洋一角

王月一 賽亭 王龔 小處 韻秀 杜英 秋客 白串 蕭育 安叔 強空 賽龔 王處 杜月 李亭 郭仲泉 潘雪艷 陳善甫 蔣月樓 蕭育強 韻秋蓮芬 過望 鐵 精紡白

棒雪 計茶 獅闖城計 玉堂春 籠 山 兒樓五關 寶(蓮燈)酒 忠傳 綿花 虎堂 (拿康八)

大世界毳兒戲場閏四月念二日夜戲目 (入場觀登 不分文取)

張蓮 湖北 景紅 玉湯 峯月 董紅 芳 金臣 馮素 小蓮 張月 勝來 湯蓮 如芬 雷桂 金芳 蓋殿 燕英 飛張 董月 金芳 馮素

清兵借 嶺 忠保國 蒲關 (教子) 蟾酒 張任 芳城美 案黑水 國長板 坡拾 玉鐲 四盤山

大世界文明新劇閏四月念二日夜戲目 (價目) 廂座每位小洋二角 散座不分文取

日戲准演 生死鴛鴦 夜戲准演 全本奇情悲情苦情案情新劇 雙釘記 金釣龜

笑舞臺

本社近因時局問題暫行停演俟時局平靖後即行開演先此露佈

中國模範游藝場 # 小世界 洋一角 門票每位

桃花源 春去夏到 分明了 一家樂 泥人 紙鷂 第一層影戲 界的燈彩巧不巧 樂奏 哥哥弟弟 姊姊妹妹 快來 ▲紅圈長片▼

大京班 張紫珊 單德元 蓋春來 王闓卿 袁奎官 劉長寶 張連生 邱德成 朱友奎 佟春廷 吳品仙 徐月樓 胡黑燈 李雅仙 盧金龍 高桑祥

女子劇新 華愛社 全體慘殺 三同胞 在三層樓並審

男子新劇 笑社 全體社員 日夜 楊乃武 中錯錯

第三層影戲 ▲偵探長片▼

四明文戲 康集昌 沈美玉 小桂 沈寶林 小春 荷花 胡如笙 日 摸骨 柄 夜 (賭鞋花)

紹興文戲 高夏金 蓮秋慶 金雪芳 王佩卿 余全喜 ◎全班在四層樓◎ 蝴蝶 珠 獅 雙圖

化妝申曲 丁婉娥 丁少蘭 陳阿東 ◀全班在二層樓▶ 比海 棠 大 庵堂

常州班 黃全班 雲泉在三層樓 日 顧鼎臣 夜 秦雪梅

化妝蘇灘 費全班 西在三層樓 冷 日(訴)(衣) 夜(寃)(曲)

魔術 悟奇莫 (全體在二層樓)

蘇灘 桂蓀筱 全班 (時事新戲)

易南方 沈拉洋 書 杏中西 周泉戲法 周慧珍 全體在二層樓

羣芳會唱 楊香妃 小翠 京調 小寶 美 高雲 小曲 朱珍

說書 吳小松 吳石 白蛇傳 描金鳳 朱蘭庵 朱菊庵 西廂 張 步 雙 珠球 金錠 潘 連 潘 小艇 笑中緣 遊龍

詳細鐘點請閱張丹斧姚民哀編輯的世界小報

老牌國貨 長城牌香烟

中國南洋兄弟烟草公司謹贈

注意 國貨與人格 一 漏卮!

君購一份國貨即爲國家減少一份外溢之漏卮保存一份國民之人格幸勿以細故而忽之明乎此者請吸老牌國貨長城牌香烟

接本埠要聞

▲戴生昌輪船船員罷工　中南通信社云、北蘇州路日商戴生昌內河輪船公司、所有開往杭州·湖州·蘇州等處之各小輪、一切華人職員、及水手等、於前日(十日)一律起岸、實行罷工、共有五十餘人云、

▲美亞織綢廠工人罷工　法新租界盧家灣新橋地方、美亞織綢廠工人等、因公共租界發生五卅慘殺案、不勝恨激、故於昨日上午全廠工人、一致同意罷工、全體出外、停止工作、事爲法捕房得悉、恐擾事端、立飭中西越各探捕、前往該處照料云、

▲浦東各工廠罷工人數之調查　浦東英國烟公司一二兩廠、暨日華紗廠等相繼罷工、當迭誌本報、茲將廠名國籍及罷工人數、調查列下、

廠名	國籍	罷工日期	罷工人數
第一烟廠	英	六月四日	男女四千餘人
第二烟廠	英	同上	男女六千餘人
日華紗廠	日	同上	男女四千餘人
祥生鐵廠	英	七日	男工一千五百餘人
美換時牛皮廠	德	六日	男工一百餘人
隆茂花衣棧	英	六日	男女七百餘人

▲夏雲疊起之函電

▲張宗昌氏之通電　上海司令部李參事長、警察廳常廳長均鑒、並轉上海總商會總工會全國學生聯合會惠鑒、此次公共租界捕房、連日慘殺華人、工商各界、罷業援助、聞之異常痛憤、正誼未滅、公道猶存、自應羣衆一心、力爭公理、雖外交責在當道、但後盾義屬吾民、尙祈於鎮定之中、不渝此志、當糾紛之會、勿涉歧途、宗昌陳力戎行、思不出位、惟鄉里之國羞未雪、宗邦之巨辱時來、昂藏之軀、誓當惟力是視、爲國家爭人格也、際茲交涉伊始、各團體文電往返、需欵孔殷、着李參事長、常廳長、迅速先行墊撥洋二千元、交總商會轉各團體應用、明知塊土無補丘陵、顧亦吾心之所安而已、交涉進行如何、希隨時電告、張宗昌陽印、

▲留東學會致北京政府電　北京段執政沈外長均鑒、日廠罷工、事屬生計、乃日人慘殺同胞、視如雞犬、比學生公祭歸來、沿途講演、而英捕更自由槍擊、死傷遍地、甚且解散學校、妄捕路人、此而可忍、孰不可忍、應請嚴重抗議、要求撤換日英領事、並收回公廨、以期一勞永逸、寧爲玉碎、不作瓦全、冤抑彌天、憤懣何極、哀此籲請、貯盼明令、留東學會陳景新·陸震洲·謝六逸·周勤豪·傅彥長等八十餘人同叩、

▲旅英各界來電　國聞通信社云、旅英各界聯合會、昨電國民黨上海執行部云、轉全國教聯會罰議會、電悉、國際勞盟抗議、英工聯工黨嚴責政府、將起政潮、英政府懼我將領抗議、速請各督電京力爭、旅英各界聯合會佳(九日)

▲兩團體致張學良函　漢卿軍長偉鑒、滬案發生、全國震動、惟交涉之勝利與否、還在政府之力爭、人民爲後盾、今舉國人民、旣慷慨激昂、敵愾同仇、而共爲外交後盾矣、返觀政府之舉動、迂迴遲緩、若輕若重、恐將來仍不免蹈二十一條交涉之覆轍、亡國慘禍、思之寒心、此次執事、竟毅然南來、爲交涉助、欽仰之餘、願爲執事供獻三事、㈠滬案當就地解決、不能移往北京交涉、以免遲緩隔膜、發生無圓滿結果、㈡交涉必須根據滬團體所提條件、缺一不可、堅持到底、㈢倘交涉無圓滿結果、請執事以實力爲後盾、一方面督促政府嚴重對付、執事果欲救國救民、此數端者、諒蒙採納、則執事之偉績、垂千古矣、全國民治協會提倡國貨同志會啟、

▲青島溫樹德來電　學生聯合會鑒、自滬警傳來、悲憤交集、哀我國人、受此蹂躪、人心不死、公理必勝、中央特派大員馳滬交涉、必能折衝樽俎、以雪奇恥、而挽國權、樹德不材、當率所部爲諸公後盾、除電懇執政嚴重交涉外、謹電陳明、無任懸系、溫樹德蒸叩、

▲工商學聯合會之兩電　㈠北京段執政外交部鑒、滬上罷工罷市罷課、已十餘日、羣情萬分激昂、敝會所提出先決條件四、正式條件十三、已陳請蔡曾兩特派員、及許交涉員、即速交涉、而蔡曾兩特派員、履次正式申明、所負使命、僅在調查、未負交涉責任、許交涉員又僅允提出懲兇賠償道歉撤退海軍陸戰隊釋放被捕諸人等五案、其他許多重要條件、均未允提出、以致全埠市民、益加憤激、務懇將本會條件提出嚴重交涉、並撤英日兩國領事、以平民憤、上海工商學聯合委員會叩灰、㈡天津張督辦、張家口馮總司令、廣州胡代帥、天津李督辦、濟南張督辦、開封岳督辦、南京盧督辦、太原閻督辦、武昌蕭督辦、長沙趙督辦、杭州孫督辦暨及各軍師旅團長鈞鑒、五卅慘案、敝會已提先決條件四、正式條件十三、滬上罷工罷市罷課、亦已旬日、曾蔡二特派員、又申言只負調查之職、許交涉員只允提出道歉懲兇賠償釋放被捕諸人、撤退武裝五條、所有重要條件、均未允提出、致滬上市民、益加憤激、險象環生、激變難測、爲此飛電告急、務望鈞座以保國衛民爲素懷、迅即嚴促政府、將本會條件提出嚴重交涉、並撤英日領事、以平民憤、再者外人恃強、軍艦雲集、槍殺華人與越界捕人、時有所聞、此間國人生命財產、不懸於武裝外兵之手、來日大難、未可逆料、乞即準備實力援助、出民水火、(遠東通訊社)

▲天津張宗昌來電　各報館轉全國學生總會、齊電悉、滬案猝起、憤慨同之、據理力爭、義無反顧、昨已聯銜電促政府、嚴重交涉、一致對待、滬上同胞死傷甚多、亦已派員分別撫慰、此後援助進行、自應惟力是視、愛國愛羣、心同此理、仍請遵循正軌、免貽口實、自獲勝利於最後也、特電馳復、諸希明鑒、

▲南京學生聯合會代電　上海工商學聯合會公鑒、(上略)惟近日觀察所及、似有不能已於言者、中國自辦工廠、在此時間、正應竭力擴充、推廣事業、不宜罷工、徒影響於國貨之生產、而無損於英日之外僑、且罷工之後、維持生活、需費甚鉅、募欵救濟、亦非長策、此其一、英日租界而外、他處無須罷市、蓋直接影響於英日者甚微、而足以引起國際之反感者實大、且罷市之損失、更在我而不在彼、此其二、凡此二端、其已罷業者、即望設法開導、其未發生者、亦祈預爲勸阻、即以廠肆贏利之所得、專供救濟罷工之急需、總之吾人當爲持久之策劃、爲有目的之犧牲、諸君愛國心長、尙望於此加之意焉、迫切陳詞、即希亮察、

▲福建各界後援會電　學生總會各報館鑒、本日農工商學各界、數萬人集合游行、分向軍民當局請願、轉求中央嚴重交涉上海慘殺案、福建各界後援會、灰、

▲余日章等致蔡曾函　耀堂銘浦特使鈞鑒、謹啟者、五卅以來、血案疊生、噩耗傳播、舉國震駭、同人等對此背滅人道之舉、深表憤慨痛惜之忱、按滬埠爲世界人士薈萃之區、關係甚重、今者兩公以卓犖之雄才、秉政府之重命、遠蒞干旌、處茲巨案、深信對於此種癥結、及經過眞情、必能作公正縝密之澈查、然後根據所得證據、進行嚴厲之交涉、務使正義與人道、得大白於天下、以保國權與民命、而杜後患於無形、抑同人等更有進者良醫治病絕其根、良相治亂平其本、滬上中外雜居、接觸頻繁、而不幸其間有大障礙物在、有識之士、久欲去之而未能、此次空前之慘劇、轟然發生、而且激成似此嚴重緊張之形勢、皆由於此、倘不及今努力剷除、則上海前途、勢必衿難未已、殃就綮見、謹陳如次、一、滬上公共租界居戶、大多數爲我國市民、且工部局所有入欵、得之於華人者什八、而不許我國人任工部局董事、以致全滬華人之意志與需求、不能邀租界當局之瞭悉、引起誤會、釀釁事端、夫納稅人出席議事、乃世界不易之通則、今上海國人納什八之全稅、而無發一言之權利、寧得爲平、善後之方、端在此後工部局董事中、必須有足數之華代表、以宣洩華人之意見與願望、且對於滬上發生關乎華人各事、易得圓滿之結果、同人等深信此項合理之要求、苟得如願以償、則上海前途之和平與發展、庶乎有豸、㈡滬上會審公廨、係在昔年民國革命時、上海西人當道、乘我國變動之政局、強行佔據者、自後我國當局、屢思設法收回、迄無效果、憤慨同深、抑同人等尤有不滿於該公廨者、以其所下判決爲最後之定讞、受之者雖懷奇冤、亦絕無上訴之望、此種法庭制度、實世界文明國所絕無、而在世界巨埠之一之上海、獨開創例、不特貽法曹之汚點、尤爲我國民命所攸關、茲爲維護公理、挽回國權計、應即收回會審公廨、由吾國當局改組接辦、以符法意、而保人權、此尤爲上海和平及治安前途之一大關鍵也、以上二事、實關全滬數十年來華洋人士衝突頻仍之重大癥結、倘不迅謀解決、則不特本案無結果之可期、抑且上海此後永無寧日、果各方懷正義善意之精神、以圓滿解決之誠意、則治本治標、兩臻妥洽、一切障礙、迎刃悉解、以公等之明、諒已洞見及此、擅站引領、毋任主臣、專肅、祇頌台祺、中華基督教青年會全國協會余日章暨全體幹事公具、十四、六、十一日、

▲袁希濤黃炎培致六國調查委員函　敬啟者、聞先生等代表使團來滬、調查上海公共租界事變、作爲將來解決之根據、鄙人等以爲近日會審公廨審問之詞、有數點須請先生等加以嚴重之注意者如左、㈠五月三十日集於捕房附近之羣衆、手無寸鐵、據愛捕頭自言、彼輩並無激烈之拒捕行爲、不過有十五人、欲與所被捕之三人同受拘留、㈡有謂學生意欲搶奪捕房、殊不知學生除所持不足抵抗巡捕軍器之旗幟外、無一器械、此點之無根據、不辯自明、㈢據此情形、捕房頭無開槍之必要、且在開槍之前、未放空槍、據愛捕頭自言、僅有十秒鐘之警告、在此十秒鐘之時間內欲令二千餘人即退、勢所不能、亦屬彰明較著、㈣多數受害者、均彈由背入、可見當時羣衆聞警告後、已開始退避、而據愛捕頭自言、此時猶放槍至四十四響之多、㈤巡捕方面、無受傷者、足見當時學生並無過烈舉動、鄙人等誠願從事實方面研究、此次事變、深信上述諸點、實關重要、請先生等特加注意、俾早日得公道解決、不勝企望云、(此函係自英文譯出)

▲江亢虎對滬案二次宣言　滬案初起、鄙人曾代表新社會民主黨發一宣言、意未盡申、特補述、鄙人爲最初提倡社會主義之人、亦爲最初不贊成共產主義之人、此次風潮、道路傳聞、有共產黨人操縱主動、有某某使館接濟後援、英捕搜檢某大學、據云已獲證據甚繁、佰有相驚、疑雲徧布、交涉前途、影響甚大、鄙人請提出論點四條、以明其不盡然、㈠共產主義、原與愛國主義不相容、共產文字、多指斥愛國爲病狂、而此次確係愛國運動、應與共產主義無涉、㈡共產黨人在中國不過九牛一毛、此次主持與加入運動者、最大多數爲不贊成共產之團體或個人、㈢共產黨人平日勾結如何、對於此事原定計畫如何、局外人無從與聞、但其口號絕不敢言共產革命、此非共產黨之覺悟、即足反證其本來主義之不適於宣傳、㈣共產黨人雖有過激之宣傳、尙無過激之行動、而英捕房不先警告、屢次放槍、射殺手無寸鐵之市民、是過激二字、惟英捕房實足以當之、更退一步言、即使其起因與內幕、或有一二過激分子暗地主持、但事至今日、已成國家與民族全體之問題、斷非彼黨少數人所得而假借利用、且正爲防止彼黨之假借利用起見、各界大衆、尤不可不一致參加矣、鄙人案對內非黨派私事、對外非仇洋行爲、因結團體、集中勢力、縮小範圍、期於速了、㈠希望各政黨暫行停止主義上互相攻擊之論調、就事論事、調協偕行、㈡希望共產黨人勿趁此時機更鼓吹赤化、徒增國人無謂之恐慌、並貽外交不利之口實、㈢希望俄英兩國使館各守分際、毋蓄挑撥煽惑之陰謀於中國及其本國、均爲無益而有害、少一不愼、小則釀成國內之紛爭、其結果與目的相反、大則引起國際之混戰、因一髮而全身動搖、其關如此、思之悚然、心所謂危、不敢不告、邦人君子、幸留意之、

本外埠各界均鑒、昨日所有關於此次慘案之函電及宣言、茲因篇幅及時間關係、除已照登外、倘有多起、未能容納、只得摘發件及收件之台銜、摘錄如左、希各界鑒亮爲荷、本館啟、

學生會致全國軍隊電、蕪湖南公學致學生聯合會代電、工商研究會宣言、常熟市民對日外交大會致上海對日外交市民會函、莫克明致英屬華僑函、商帮聯合會通電、鐵輪牙刷廠全體通電、江淮同鄉會呈交署文、蕪湖黟縣同鄉協進會通電、旅滬浙人爲四校被解散通電、無錫駐滬勞工會宣言、慈溪青年同志會致交涉署函、五公團援助學生之再電、常州同鄉會愼重捐欵意見書、厦門永春致上海各報轉全國電、吳淞中國公學慰問文治大學函、暨文治大學復函、工團聯合會致各省報館各省工團轉全國工友電、上海公民許正揖致蔡曾二使函、福建各界後援會之來電、寧波路商聯會致交涉員函、粟宗錦提倡國貨宣言、海寗路商聯會致西南軍界隊領電、國貨維持會涵告、南京路商聯會致特派員函、湖南羣治大學學生會致全國同胞代電、鎮城縣立初級中學致全國父老代電、嘉興新社市國民大會致執政電、南京外交後援會致上海日報公會轉全國父老電、杭知事陶鏞致上海各報館轉國人電、泰興外交後援團致日報公會轉各外交後援會電、金陵大學教職員致滬交涉員電、湖北同人致各報館轉各界代電、靖江縣市公所致上海許交涉員轉蔡曾兩先生代電、浙江建海商會長胡義恒致各界電、金山張履基督教同人致各報館學生總會電、洞庭西山旅滬同鄉會代電、南京樹聲通信社徐廷棟代電、江陰縣立師範職教員學生致上海日報公會轉北京段執政代電、宜興地方公會致上海各報館轉蔡督辦曾次長許交涉員電、平湖三團體致上海各報館轉北京段執政沈外長南京盧宣撫使鄭省長上海蔡督辦曾次長許交涉員電、上杭各界後援會致學生總會各報館電、江都青年協進會湯文等致上海各報館轉北京段執政南京盧督辦鄭省長上海許交涉使學生聯合會電、錢林對滬英日慘殺同胞後援會致上海日報公會轉各報館總商會工商學生聯合會電、溧陽青年友誼會致上海各報館轉全國學生聯合會電、靖江第一小學學生自治會致各報館各機關各團體電、浙江諸暨下北鄉各團體致上海各報轉旅滬工商學各界電、正陽學生聯合會致各報館轉學生聯合會電、江都旅寗同學會致各報電、蘇議員史有齡董澍致各報館電、紹興城教育會致上海各報轉各界電、蘇州諸暨同鄉學生會致全國各報館電、麗水各法團致各報電、高郵各法團致北京段執政沈外交總長南京盧宣撫使鄭省長電、阜陽各公團致各界電、方菊影陳生再致交涉員函、上海自由黨致廣東日報公會轉各軍各將領電、蕭山東鄉各團體滬案後援會等致各報館轉北京段執政暨外交沈總長盧宣撫使鄭省長上海許交涉員並蔡曾專員電、紹興陶堰鄉教育會等致各報館轉上海學生聯合會及全國學生總會電、嘉定國民大會致上海各報館北京段執政沈外長南京盧宣撫使鄭省長上海許交涉員蔡督辦曾次長電、

▲各團體輸捐解難

▲馮玉祥先助欵五千元　西北邊防督辦馮玉祥昨有一電致法大校長徐謙、略謂青電敬悉、滬案發生、慘殺學子、以致罷工罷市、多人失業、念我國民、五中如焚、此間已成立後援團體、先助欵五千元、以作撫恤救濟之用、並擬陸續加募、以資接濟云云、

▲蕭耀南捐欵二千元　湖北蕭耀南、因受漢口學生會要求、解囊捐欵、以濟上海方面之罷工工友、現蕭氏已慨允捐洋二千元、昨日(十一日)上午八時、本埠學生聯合會、已接到蕭氏來電、即日匯滬云、

▲甬商會匯欵九千餘元　上海總商會昨日(十一日)接寗波總商會匯來洋九千六百元、接濟失業工人、當即轉交總工會接領、

▲學生總會捐欵報告　學生總會昨日接到捐欵、北京路北無錫路大德成金號同人捐助工人銀一百元、萬茂業行主人五十元、店員三十元、林錫記同人三十元、冠生園二十二元三百角、老慶泰豐同人一百元、

▲四川路商聯會募捐報告　四川路商界聯合會昨日上午開募捐委員會、計收到各戶如下、升泰三十六元、源豐祥四元、乾口十一元、華新十元廿一角、有利四元、永利威十元、麗昌十七元十一角、金泳紀三元、中興六元八十三角錢一千、廣生源三元十八角、樂一三十四角、亞新四角、廣德四元二十四角、義泰二十二元、美金三元二十五角、荃香八元十八角、永盛三元三十四角、廣裕三元五十六角、貴興十四元、恆豐十五元五十一角、廣良田三元四十三角、鎰大二元三十四角、新豐五十九元四十六角、惠通十元二角、益興十元、大昌十元二角、鴻盛莊五元、新源五元四角、連益十一元四十四角、鴻興一元二角、郭復昶一元、公和六元、永祥十元、和興隆五十六元、榮昌十元、中央八元、別克券華職員三十元三十七角、惟新三元十二角、公平四元五十四角、開設會派余柳二君、定明日慰問罷商中國巡捕及調查經濟問題云、

▲上海孤兒院學生捐欵　龍華上海孤兒院男女學生、特將一切獎金及儲蓄金、共計大洋十二元、小洋三十八角、銅元十二千文、悉數匯交上海工商學聯合會、以充此次罷業工人之用云、

▲上寶冰業公所捐助學工界　上寶冰業公所特開會宣告募捐、募得臨時捐助洋八十三元四角、當即交工商學聯合會、掣得收條云、

▲上海總工會會計科六月十日收欵報告　收靑年會高級中學學生會大洋四百元、臨時濟安會大洋一千元、許白同先生大洋十元、楊希慈先生大洋十元、沈海如先生大洋十元、程子鑑先生大洋十元、洪劍萍先生大洋十元、李竹平先生大洋十元、史松久先生大洋十元、陳耐訓先生大洋十元、梁次孫先生大洋五元、梁達星先生大洋五元、劉芷湘先生大洋五元、黃堯卿先生大洋五元、張子脩先生大洋五元、陳履庭先生大洋五元、吳植臣先生大洋五元、周偉航先生大洋三元、卓文旋先生大洋二元、歐陽馨先生大洋二元、沈麗山先生大洋一元、李子儀先生大洋一元、吳乃蒲先生大洋一元、有志無力子先生大洋五元、錢泉林先生大洋一元、陳少庭先生大洋一元、曾海庭先生大洋一元、盧全先先生大洋一元、孫二先生小川先生蔡二先生阿三先生合大洋一元、上海四川路商界聯合會大洋一百元、小洋二百角、新盛昌報關行大洋四十元、厚生紗廠同人大洋一百零四元、小洋六角、商務印務局同人大洋二十三元、小洋八角、上海學生聯合會大洋五千元、　以上共收大洋陸千九百零二元、小洋二百一十四角、

▲安徽同鄉會職員捐助　俞朗溪、憫於工人罷工、生計困苦、特捐銀幣二百元、逕由該會轉交以資救濟云、

▲閩同鄉會先接濟五百元　旅滬福建同鄉會、昨在十六舖泉漳會館、開特別幹事員會、對於捐欵救濟工人一層、經衆公決、先由該會送五百元交工商學聯合會、再另行募捐、陸續送交接濟、並決通函福建內地各團體、請一致援助、旋即散會、

▲上海市議會之贊助　前日(十日)上海市議會繼開今屆夏季常會二讀會、因罷工問題、由沈議長宣告本市對於南京路慘殺事件、凡華人之爲英日人服務而罷業者、會與總董商定、可籌助五百元至一千元、當場一致起立贊成一千元云、

▲精武體育會會員認捐　慘案發生後、精武體育會會員、即發起自由認捐、現已捐得有二千元、派人送往學生總會接濟學生工人及死傷者之用、並推派會員郁瘦梅簡世鍪二人、出席各團體聯合會、

▲法界商聯會募捐消息　法租界商界聯合會、爲救濟工學界起見、派員分頭向各商家募捐、茲聞自捐募以來至昨日爲止、已捐得一千八百餘元、又已經認定而未交欵者、尙有數百元、認捐各戶、除揭發收據外、門上粘貼紙條、標明捐助元數、以昭鄭重、又該商會所設之義務學校學生、亦分隊出外力募、每日亦可指得數十元云、又聞該會特派汪醒參江錦春經讓三張畏三等四代表、攜帶現洋一百元、至閘北華捕聯合會慰問、上午十時至該處、見內部佈置秩序井然、據該會辦事員稱、昨日一日之間、各處送來之鮮魚肉菜米粉麵食等物、堆積如山、現該會不過三百餘人、食多人少、廢棄可惜、特分送各工團、代爲支配、以備互相接濟之用、又謂該會尙有六百餘人云、

▲電報材料處職員捐薪　交通部直轄駐滬電報材料處全體職員、自五卅慘案發生後、本擬與各界取一致行動、嗣以本處係電政機關、未必停頓、故仍照常辦公、惟各職員對於輟業工人、均願捐薪援助、昨已提議各捐月薪一成、集總函送學生聯合會接濟工人云、

▲吳淞商會會長負責籌欵　吳淞商會會長顧升巢君、允由個人負責、籌欵援助滬案、約定十一日晚到會、取欵二千元、滬案未解決以前、每星期籌助二百元云、

▲鞋廠賣鞋捐輸　蓬路廣東北京鞋廠、因南京路流血案慮國人事過善忘、故特加工趕製愛國運動鞋(紀念五卅流血)使國人睹之、跬步不忘、聞該廠主人以援助被捕及罷業工人起見、將新製之愛國運動鞋、七折大賣五天、賣得貨洋、多少盡數捐助學生聯合會、藉作愛國運動之後盾云、

▲濟安會散放捐欵之情形　上海民國路永安街口靈學會內所設立之臨時濟安會、昨日第一日發給此次五卅風潮罷工工人生活補助費於潭子灣曠場中、(在大豐紗廠背後)由會中派定職員五人、會同總工會至該處散放、先以小牌子一方、憑牌取領、意勤薄至領欵照領洋一元、共到日商內外紗廠五廠計男女工人六千餘人、發出洋五千四百餘元、其有數百人尙能自給、不願領取、發給時秩序井然、毫無雜亂喧嘩之現象、不可謂非中國工界之進步也、

▲然成棧廠工人捐工資　虹口胡家木橋然成棧廠各工人、因日下洋商各工廠工人、先後罷工、一日失業、勢難坐視、經衆議決、於本星期六日自上午五時開工、至下午九時止、比平日多做四小時、將是日所得工資、一律捐送臨時濟安會轉助罷工同胞云、

▲五卅受傷者又死一人

國民通信社云、九江路味香居散門館夥鎮江人談金福、五卅在南京路被英捕槍傷、當送入仁濟醫院醫治、因受傷甚重、醫生束手、延至九日下午殞命、談君年二十七、遺有六十餘歲之老父與弱妻、闔家平日全恃談君傭資度活、家人聞君死耗、痛哭欲絕云、

▲慘案受傷調查表

姓名	年齡	籍貫	職業	月薪	受傷日期	受傷情形	受傷地點	傷處	受傷者之家況	受傷者所住之醫院
胡長生	三十一	鎮江	工廠鋼匠	三十元	五月三十號	彈從左腿後部入內	老閘捕房門口	右腿	未詳	仁濟
施華卿	二十六	崇明	粉麪坊夫	十元	六月一日上午十一時	因買豆腐皮過大馬路見人甚多旋聞槍聲時即中一彈	永安公司後門	傷右足踝自後入前出	有父母及妻一	同上
周仁運	十七	寗波	電工	六元	同上	由工部局電氣處歸過二馬路見衆擁擠巡捕用救火車灌澆後即開槍	永安公司邊	由背入左脅	有母及一兄母年五十六家住寗波兄亦在甯波	同上

姓名	年齡	籍貫	職業	月薪	受傷日期	受傷情形	受傷地點	傷處	受傷者所住之醫院
張月玟	二十六	揚州	鞋店帳房	十六元	六月一日上午十一時	此人因傷勢沉重言語不能故未仔細調查(編註)	永安公司門口	大腿槍穿入腹部	仁濟
沈阿興	二十一	嘉善	豆腐店夥	十三元	同上	在南京捕房一華人赴捕房本人隨觀捕開向前放槍致傷本人	巡捕房先施公司附近	彈自背後及左肩入	紅十字會
毛東生	十九	南翔	爆竹學徒	無薪	同上	未詳	天蟾舞台鐵柵下	彈從小腿向上入內	仁濟

▲罷市聲中之紀聞

▲麥根路橋南北情形　麥根路橋南北、有萬國義勇隊及巡捕五六人守衛、橋南左近同德醫專門首、亦有義勇隊守衛、橋半高懸中國旗、表示過此爲華界、有閘北保衛團及警察守衛、橋北恒豐路一帶、亦有保衛多人巡梭、故秩序甚安、

▲銀錢業停市影響　東南通信社云、公共租界商界罷市、已有十餘日、迄無解決辦法、尤以銀錢業停市之後、影響商業更巨、雖法租界華界商店繼續開市、而關於商業行情、非常沉寂、各商界均感非常困難、且客幫匯兌均已停閉、故上海金融界、日來異常枯滯云、

▲無軌電車昨仍不通　中華通信社云、北京路江西路等處無軌電車、於前日試行、往還三四次、乘客闃無一人、故昨日該車仍未通行、可見我國民氣激昂之一斑矣、

▲虹口小菜塲現已復市　中華通信社云、虹口鐵馬路、(即上海路)文監師路、愛而近路諸小菜塲、於昨晨一律復市、但至十時已收市云、

▲退職華捕之近狀　聯合通信社滬訊云、公共租界退職華捕、已在閘北靑雲里租定房屋、組織華捕聯合會、推定職員、負責辦理、由租界商聯會、因恐該捕等生活困難、昨特推舉代表汪醒齋等、攜洋一百元、送往該會、據云已退職華捕、共有二百餘人、連日尙陸續有退職者、現時退職者多數爲安徽直隸等省人云、

●華界最近的賣土聲浪

▲土行仍繼續營業　華界鴉片販賣一事、迭經各團體反對、各土行遂有遷租界之說、某租界亦因調査頗嚴、土商見勢不佳、仍在華界繼續營業、茲將昨消息錄下、㈠老北門之郭煜盛等各土行、仍照常營業、並聞各土行合組一協助會、以便聯絡一致、不致有發生內訌云、㈡本埠各團體拒毒委員會、對此事仍積極進行、並密派員調查、據報華界每日銷路仍大、內地各處來滬購辦者陸續不絕、該會擬乘

▲各團將請願張鄭

張學良鄭議來滬時、請願嚴行查辦、並要求撤換某當局以示儆戒云、㈠烟土私販自經遷避租界後、事被法總巡費沃禮君查悉、業已破獲機關數處、於昨日又派西探長第滋、督同督察員沈德福、及各探捕等、密往查抄、當場搜獲大馬路芝蘭街懿德里八號鴻泰土棧私土二十磅、及大馬路於震泰銀樓內私土數十磅、連同私販人一併帶入捕房、候請公堂訊訊云、

周家橋工團衝突詳情

▲商界罷市即開　▲工人帶有手槍

東方通信社云、滬西周家橋地方遼遠、近自外人越界建築自利南路以來、該處開有申新第一紡織紗廠、民生紗廠、法商義品磚瓦廠、華崇茂木廠、日商榮久木廠等工廠、因工人衆多、市面漸盛、該處有閘北保衛團第七支團駐防保護地方、頗為出力、祇以該處有義品磚瓦廠工人、多係前次退伍兵士、時常有聚衆擾事、或發生械鬥、調戲女工等事、前日保衛團、目覩此種不端之事、勸阻無效、發生衝突、雙方皆用手槍開放、各有受傷、當時該處商界、見此情形、相率罷市、嗣保衛團調集各廟團員到來、工人頓退、商界隨即開市、保衛團員丁即往義品廠工人住所、（即平安坊工房）檢查、抄出手槍十餘枝、子彈二百餘粒、及軍裝多件、自此事發生後、該處各廠工人頗為慌恐、現保衛團團總王彬彥、甚為注意、恐一時不能解決云、又訊工商友誼會、亦得有該處會員報告、前晚保衛團與義品廠工人衝突事件、但據調查有兩原因、㈠義品廠工人、時常向申新廠放工之女工調戲、為保衛團干涉、該廠工人久已懷恨、㈡日前衝突之發生、為保衛團丁擦槍不慎誤放一槍、有一女工路過、略受微傷、因此該廠工人、起而報復云、

捲烟稅風潮昨訊

▲小同行贊成稅票減收之呈文　本埠華界捲烟稅風潮自張際昌局長宣布稅票減收回折以來、小同行方面、一致贊成、惟大同行則以喪失承包權利、力持反對、前日已電呈省處、昨日小同行方面、亦有電致蔣兼處長、聲明減折實貼辦法、同業全體贊成、請寔主持、其文云、南京教育廳蔣兼處長鈞鑒、上寶捲烟特稅、前由捲烟公會承包、祇圖私利、營私舞弊、欺壓小同業、並非法徵收補助費、種種不公不平、早經敝會呈訴在案、該公會祇知把持壟斷、並不公開公佈、與前局長又狙護該會不能持平辦理、相持不決、蒙省處改委張際昌為局長、重行整頓、敝會同業、共八百餘家、咸以承包辦法、徒利包辦之人、小同業既受欺凌、稅收亦難發展、願意減折實貼、以昭公允、自張局長到任宣佈稅票減收四折以來、南北同業、一致贊成、從此以營業之大小、分納稅之多寡、實銷實貼、一視同仁、營業增減、納稅隨之、公平辦理、無逾於此、本月九日敝會召集同業開會、全體贊成、用特電陳鈞座、謹祈毅力主持、勿為上寶捲烟公會所朦、敝會幸甚、稅收幸甚、上海烟紙雜貨同業公會叩真、

▲特稅局規定稅票減收之通告　江蘇上寶區捲菸營業特稅徵收總局、發出通告云、為通告事、照得南市閘北地方、向來領取憑證、一律五折、不能變更、本局開辦伊始、姑念該處毗連租界、為體恤商艱、格外優待起見、該兩處菸商、迅速購買憑証、准以四折計算、他處不得援以為例、本局規定價格、隨時逕向南市閘北兩分局購買、各該烟商、務須遵章實行、幸勿漏稅、致干處罰、為此通告、

縣聯會將開常年大會

江蘇縣議會聯合會、定於七月一日、在滬開全省縣議會聯合大會、昨致各縣議參兩會函云、逕啟者、本年七月一日、為本會恢復自治二週紀念常年大會之期、定於是日下午一時、假上海南市凝和路也是園開會、改選委員、並提議事件、敬請貴會代表屆期出席、並請先一日到滬、至北山西路蔡安里本會報到、尤為盼禱、再本屆常年大會、對於代表名數及提議案件、擬具辦法錄後、即希貴會查照見復為荷、㈠歷年以來、各縣陸續推出代表有多至六七人者、亦僅一二人者、茲擬從本年起、每縣推定代表三人、計議事會二人、參事會一人、於開會前見復到會、列入名冊、體負責任、而便接洽、其已經照此辦法者、毋庸函復、㈡每屆大會、提案甚多、間有臨時提出者、實在不及繕寫、擬請各縣提案、（甲）詞句簡短、以一二百字為度（乙）先期快郵寄出、愈早愈好、預計本會能於開會上一日一律印成訂本是禱、

陳世光調任滬電報局長

前江蘇特派交涉員陳世光、日前因病辭職奉准後、交部以陳氏於滬地情形熟悉、特於前日電令陳氏長滬電報局、由蘇電政監督孫繩武、知照陳氏、聞陳氏病勞致疾、今尚未痊、感於政府知遇、允於日內先行接任、一方從事調理、

孫繩武沈成栻赴甯

江蘇電政監督孫繩武、兩路局長沈成栻、因公於昨午乘花車赴甯、向當局有所陳述云、

昨晨張園之陸戰隊

中華通信社云、昨晨靜安寺路張家花園附近某成衣舖前有一十七八歲之少年、持一假手槍作彈擊狀、在三十步距離、有一西捕走來、少年心慌奔避、該捕連擊二槍、均未中、該捕即回戈登路捕房報告、當增派遣英國陸戰隊五卡車到張園、將該處一帶住戶圍困、挨戶搜查、結果並無危險物品搜出、於是酌留該兵十餘人在該處巡行、餘皆撤去云、

搶封烟紙店被捕

西門義弄永泰烟紙店、前日突有盜匪二三人、闖入該店行劫、當即攫取銀洋而逸、該店主邵漢章、跟蹤喊追、由警拘獲張章山一名、押解二區警署、奉閻署長提訊一過、判候文解張中送警廳訊辦云、

來函

謝蘅牕來函

逕啟者、頃閱十一日貴報本埠要聞欄、總商會會員大會紀內『開會之別訊』節載稱『謝蘅牕忽起立、謂今日應請會長注意到會者、是否合法定人數』云云、查昨日鄙人在會場、並未有此言、其起而主張查點人數者、係穆藕初君、各報紀載相同、而貴報獨涉及鄙人、應請即日仍在本埠要欄內更正、以明事實、而免傳訛、此致新申報總編輯先生大鑒、謝蘅牕啓、六月十一日

▲誌謝　昨承商務印書館惠贈東方雜誌少年雜誌各一冊、謹謝

時評　二

香煙漲價之慨言　天蛙

際此民氣激昂之時。提倡國貨。自為當務之急。然欲其暢銷無滯。須先從廉價著想。始可博社會之歡迎。否則一般人士。縱能激於義憤而踴躍以購用之。及至時過境遷。又必以經濟關係而置意於舶來品矣。顧惟利是視之奸商。祇圖目前而不圖永久。他姑勿論。即以香烟一端言之。乃竟利用愛國心理。漲價出售。雖購吸之人。實繁有徒。而怨恨之聲。已嘖有所聞矣。名曰提倡。實則阻止。如是而欲國貨之暢銷。難已。

遺失聲明

啟者茲因遺失坐落上邑二十八保七圖傳字圩業戶千成千則田七分五圩正第六百三十二號方單一紙一失多年會單遺跡以後原無踪現作為廢紙發此登憑聲明特張紙堂啓事

彙司公司

新到時式花麻紗

價目每碼一元五角至二元二角半　廉價九折

本公司新到各色時新花紗為夏令最適宜之衣料各界女士惠臨採辦不勝歡迎　南京路江西路彙司公司啟

四喜團

滑稽遊戲四寶

張　鄒　洪　沈

一影笑笑寶萍秋

專接會座　男女對與　京調青衣　五音聯彈　承臺相邀　定期不擇　堂價十二　元八接洽　處英界大　世界北首　西新橋　昌里內

筋骨痛瘋

當日見功永保斷根

指南大醫士秘製筋骨痛瘋丸專治半身不遂筋骨攣痛癱能行麻木手右不四肢不左步不能舉足鶴膝痛中風痛痺風筋症風楊梅毒立刻見一切風濕發明此功本醫牛愈數千丸以來治日必數萬人謝函一靈藥起惟為錦久患醫無論新起效內服治針灸功以此服諸藥無止痛止藥下立能絡四股行舒筋活輕病二盒動如當重六盒痊即痊最角盒二元愈御料元外角郵小盒一四件安淞雁加一馬路大郵上海三西大轉角蔘兩廣西路藥房

電氣器具可用在家用器具電綫上　電費每度祇須銀三分　工部局電器處告白　樣子間南京路念六號

婦女有耗病不可不服種德園之烏鷄白鳳丸

總發行所上海河南路老巡捕房對門

上海太古大險公司

中國於通商各埠及內地有名城鎮均有經理可承保各式房屋機器與貨物等

美英德國新派各款各室大小架燈式樣精雅定價特別克己

美麗掛燈

大中華電器總公司　英大馬路浙江路　東電話中五千一百二十號

發熱及皮膚疾病治愈

請觀牧師之公子如何由嬰孩自己藥片之功力得以全愈浙江寧波橫溪耶穌教堂牧師林致和先生來函云小兒基甸今屆二歲另十個月因母乳不足以致身體虧弱面色青黃有時身體發熱纏身不料種牛痘之後皮膚發現痳疹之屬奇癢難堪去年延週身四肢居多百藥罔效頗深焦慮及試服嬰孩自己藥片一身發出紅疹然不久即退此後飲食日增體力漸強甚至夏季痱子不生特繕數行諸明藥片之功效以救無數之嬰孩也

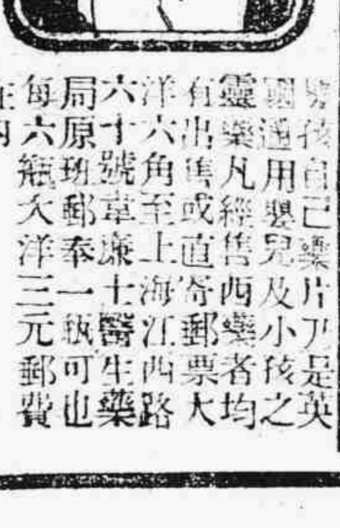

嬰孩自己藥片乃是英國通用嬰兒及小孩之靈藥凡經售西藥者均有出售或直寄郵票大洋六角至上海江西路六十號韋廉士醫生藥局原班郵奉一瓶可也每六瓶大洋三元郵費在內

起死回生之神藥

軍醫唐良親自經驗之後竭力稱頌韋廉士大醫生紅色補丸之奇功

河南光州中央直轄建國豫軍總司令部軍醫院院長唐良先生來函云本部長隨樊總司令醒民先生北伐以來奏凱數省秋毫無犯沿途療治飽受風霜以致操勞過度未幾成疾迫至駐留潢川地係窮鄉僻壤難採良藥以療病魔自購服貴藥局紅色補丸未及六瓶而咳嗽痰喘始獲全愈感佩殊深似此奇丸誠補血健腦之聖品起死回生之神藥也本院長現負總部軍醫重任不能分身踵謝特為片紙申明代貴藥局廣揚全球聊表愚衷觀軍醫唐良之證書甚為有益不特此也尚有無數相同之證書出自名醫或官顯或議員或軍長或巨商以及一切有名望之證書不勝枚舉彼等均係由天下馳名補血健腦之聖藥韋廉士大醫生紅色補丸所治愈且轉弱為強矣如若不信祈即駕臨上海江西路敝藥局或新加坡敝藥局均是遠東總行可以任意觀看親筆原函是也韋廉士大醫生紅色補丸曾經治愈　血薄氣衰　腦筋無力　少年斲傷　胃弱不化　瘋濕骨痛　胸肺萎弱　皮膚諸恙且對於婦科各症尤為神效凡經售西藥者均有出售或直向上海江西路六十號韋廉士醫生藥局函購每一瓶大洋一元五角每六瓶大洋八元郵費在內

扶助康健小書奉送　一體壯力強如何可得二患告婦女三嬰兒康強指南如欲索取祈速寄一明信片至敝藥局原班郵奉各一本可也

上海匯豐銀行及虹口分行告白

啓者本行股本洋五千萬元收足股本洋金四千萬元股東負責額洋二千萬元公積英金一百五十萬鎊洋二千四百五十萬元○總行北

京香港分行設在廈門暹邏巴搭維亞孟買克而克搭廣州烟臺可倫坡大連福州海防亨堡漢口哈爾濱伊羅伊羅意布軸化神戶可喇倫伯倫敦法國馬拉夾小呂宋長崎紐約設在檳榔仰光西貢舊金山上海新嘉坡沙喇倍約弁其伯塔乃天津青島海參威橫濱○各商存銀或流期（即來往賬）或定期均請至本行面議○本行收買本埠期票並一切銀行滙票事宜○本行匯票滙可至倫敦及歐洲印度新金山美國日本等處各大通商碼頭

民國十年四月一日

欲洗奇恥速用國貨

國貨人丹　居家旅行常備神藥

上海中華製藥公司監製　中法大藥房總經理

如欲解決此次上海肇事問題必須同胞注意這個敵字

我國積弱已久。本屬無可諱言。民氣雖盛。國勢不振。依然無濟。即如此次上海問題。自有正式的軌道。公平的判斷。一味聚衆鬧事。糊亂盲從。也非正當的辦法。至於唯一的要着。是欲同胞注意個這敵字。庶可轉弱為強。因為我國肺病之患。甲於天下。素有東方病夫之稱。此痰敵一藥。為專治一切肺病之聖品。願同胞從速購服。必可見感斷根。而為將來世界第一強國。還愁甚麼區區上海問題。不達圓滿目的嗎。

痰敵　主治　傷風乾嗆　老積頑痰　哮喘氣急　痰飲咯血　肺炎肺癆　痰湧痰厥　喉啞失音　一切肺病

（價目）每瓶大洋一元　打十一元

總發行所上海四馬路中西大藥房（始創於光緒十三年）

本埠各大藥房　先施公司永安公司　及各埠中西大藥房均有出售

保命時疫水

天時已交夏令、疫癘隨處發生、家居出門、在在堪防、利己利人、時時必備、故此保命時疫水、行銷數十年、信譽滿天下、因其實有出類拔萃之功也、（每盒大洋一元二角半內裝四十瓶如整批購作慈善之舉者再以八折優待）